Le petit Robinson

JOURNAL MENSUEL D'ACTUALITÉ

Le Plessis-Robinson
l'esprit village

N° 366 SEPTEMBRE 2022

20 TERRE DE JEUX 24

FORUM DES ASSOCIATIONS

L'indispensable

Il est plus dense, plus ramassé, mais toujours bien vivant, le Forum des associations, pour sa 33e édition. Gageons que les Robinsonnais seront au rendez-vous, samedi 10 septembre, entre 14h et 18h, pour parcourir les allées, échanger avec les responsables associatifs, et profiter des nombreuses animations proposées par les associations et clubs sportifs qui ont tous répondu présent.

Lire p.3

PAGE 2

JACQUES PERRIN :
belle rentrée à toutes et à tous

PAGE 4

TOUT SAVOIR
pour réussir sa rentrée

PAGE 5

3 SEPTEMBRE :
l'animal en ville est de retour

PAGE 7

« LE PATRIMOINE DURABLE » :
c'est le thème des journées des 17 et 18 septembre

ÉDITORIAL

Belle rentrée à toutes et à tous !

J'espère que chacune et chacun d'entre vous a pu passer un bel été et en a profité pour se reposer, malgré les épisodes de canicule qui ont été difficiles pour les organismes et pour la nature. Cette multiplication des fortes températures nous interpelle sur la gestion des années à venir et notamment de l'eau, nous aurons l'occasion d'y revenir dans les mois qui viennent.

La rentrée arrive à grands pas et elle sera particulièrement chargée cette année, dans un contexte sanitaire pour le moment dégagé, mais qui demande à rester vigilants sur les gestes barrière, car le virus est loin d'avoir disparu.

Les enfants et leurs enseignants seront à peine rentrés à l'école le 1er septembre que « l'animal en ville » sera de retour, samedi 3 septembre, avec toujours plus de stands, d'animation et de conseils pour une bonne cohabitation avec nos amies les bêtes, domestiques et sauvages.

Une semaine plus tard, le 10 septembre, ce sera au tour du Forum des associations, toujours dans sa version compacte lancée à l'issue du confinement et qui semble faire l'unanimité : un après-midi pour visiter les stands, apprécier les animations et nouer tous les contacts utiles pour organiser son année associative, culturelle ou sportive.

Et que dire du week-end des 17 et 18 septembre qui sera celui dédié aux journées du patrimoine sur le thème « patrimoine vert et durable » et, en même temps, la journée de samedi 17 pendant laquelle se tiendra la Foire à tout annuelle. Recycler, troquer, c'est aussi une démarche vertueuse pour les habitants d'une ville qui se veut durable.

Septembre est également le moment de la rentrée sportive et culturelle. Nous avons la chance, au Plessis-Robinson, d'abriter deux équipes de première division, le PRVB en volley-ball et le Racing 92 en rugby. C'est rarissime en France pour une commune de la taille de la nôtre, qui plus est en banlieue parisienne. Ne nous privons du plaisir d'aller soutenir nos joueurs, sans oublier tous les sports qui performent chez nous : le football, les arts martiaux, la natation, le tennis, entre autres. Chacun peut y trouver son bonheur.

Pour découvrir la saison culturelle et son navire amiral, la Maison des Arts, prenez le temps de lire ou simplement de feuilleter le magazine *Les Saisons*, joint à ce numéro. Il ne manquera pas de vous faire rêver sur toutes les belles rencontres proposées, entre le théâtre, le cinéma, les concerts, la littérature, les expositions, pour effeuiller cette année culturelle avec gourmandise.

Il me reste à vous souhaiter une très belle rentrée, pleine d'énergie et de projets, dans votre vie et dans votre ville !

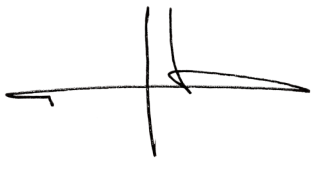

Jacques Perrin
Maire du Plessis-Robinson

CONSEIL DES ENFANTS

Participer à l'aventure

Après deux années un peu compliquées par la crise sanitaire, le Conseil des Enfants veut repartir du bon pied pour cette rentrée. Présidé par le maire et représenté par Chantal Aumont, conseillère municipale, le Conseil des Enfants se veut, depuis sa création en 2000, une véritable école de la citoyenneté pour les jeunes qui s'intéressent à leur ville. Tout au long de leur mandat, les futurs élus auront la possibilité de découvrir les institutions de la République, le fonctionnement des services municipaux, de participer à des événements organisés par la Commune, notamment les cérémonies patriotiques. Le Conseil des Enfants, qui se réunit deux à trois fois par mois, propose des idées et met en œuvre des projets concernant la citoyenneté, le développement durable, le dialogue intergénérationnel et la place des enfants dans la ville.

Candidats, à vous de jouer !

Composé de trente-cinq membres élus pour deux ans, le Conseil est renouvelé par moitié tous les ans : dix-sept membres une année, dix-huit l'année suivante. Toutes les écoles sont représentées puisqu'au moins un élève de chaque école, et quatre au maximum, sont élus chaque année. Pour être candidat à l'élection du Conseil des Enfants, il suffit d'être élève de CM2, d'habiter au Plessis-Robinson, et de retourner le bulletin d'inscription reçu par courrier en septembre. Restera ensuite aux candidats à convaincre l'ensemble de leurs camarades lors de la campagne électorale, avant l'élection, qui se déroulera samedi 15 octobre. Pour en savoir plus sur cette aventure passionnante, les enfants et leurs familles sont invités à se rendre sur le stand du Conseil des Enfants, le 10 septembre, au Forum des associations.

Conseil des Enfants
Pour en savoir plus
✉ **conseil.enfants@plessis-robinson.com**

CÉRÉMONIE

Libération le 4 septembre

Comme chaque année, le dimanche de rentrée sera dédié à la Libération de Paris et du Plessis-Robinson. La cérémonie commémorative de ce 78e anniversaire aura lieu dimanche 4 septembre à 11h, square de la Liberté. Seront présents, avec les porte-drapeaux, les forces de l'Ordre, le Conseil des Enfants et le Club M.E.M.O.I.R.E, les élus et personnalités, les présidents d'associations patriotiques et d'anciens et le public, attendu comme toujours nombreux.

Une histoire inoubliable

Les années passent, mais le souvenir de cet événement, fondateur pour la Nation française, reste vivace, même si le nombre de ceux qui l'ont vécu se réduit chaque année. On se souvient de l'immense espoir suscité par le débarquement du 6 juin 1944, de l'épopée de la Division Leclerc qui déboule par Antony et Le Petit-Clamart, du Comité de Libération qui a repris les clefs de notre ville (le 21 août 1944), de l'insurrection de la capitale, avant que sonnent les cloches de Notre-Dame, le 25 août 1944.
« Jurez de ne déposer les armes que lorsque nos couleurs, nos belles couleurs, flotteront sur la cathédrale de Strasbourg. » avait dit le général Leclerc, en 1941, lors du serment de Koufra. Promesse tenue, le 23 novembre 1944.

Forum des associations

Suite de la page 1

Comme à chaque rentrée de septembre, le Forum des associations donne rendez-vous aux Robinsonnais samedi 10 septembre, pour faire connaissance avec le large éventail d'activités, services et projets que porte le tissu associatif de notre ville.

Le Forum est dédié à l'échange et à l'information.

Le Forum des associations offrira, une fois de plus, l'opportunité aux Robinsonnais de bien préparer leur programme d'activités de l'année, découvrir et choisir les causes auxquelles adhérer ou, tout simplement, rencontrer et échanger avec les différents acteurs du milieu associatif et les services municipaux présents. C'est au Complexe sportif Louis-Hachette, samedi 10 septembre, que se tiendra ce rendez-vous incontournable de la rentrée, organisé de 14h à 18h, comme l'an dernier sans inscription sur place, afin de permettre une circulation et des échanges plus fluide et ainsi rendre l'expérience de chacun la plus agréable possible.

À la rencontre des associations comme des services municipaux.

Du choix, en voilà

En un seul et même lieu, ce sont plus de 90 stands qui attendront le public le long des allées des deux salles. Inutile de préciser que parmi cette petite centaine d'associations, chacun trouvera sans aucun doute celle qui lui sied… Que l'on soit porté sur le sport ou intéressé par les activités culturelles, qu'on ait la main verte et le développement durable dans la peau, sans oublier ceux qui veulent jouer la solidarité, ou même tout à la fois, c'est certainement l'endroit où il faut être pour préparer une bonne année utile. La Ville sera aux côtés des associations avec la présence de services municipaux comme, entre autres, le Cinéma Gérard-Philipe, la Médiathèque Jean d'Ormesson, la Police municipale ou encore le Pôle Musiques actuelles de la Maison des Arts. Une bonne occasion d'aller à leur rencontre et d'entamer un échange enrichissant. Sans aucun doute, chaque stand présente un grand intérêt, c'est maintenant au public de venir les découvrir.

Place aux démonstrations

Quoi de mieux pour se faire un avis que d'observer des professionnels et des élèves pratiquant leur discipline ? Des associations proposant du taekwondo, self défense, twirling bâton ou break dance, pour ne citer que celles-là seront heureuses de présenter « en vrai » leur action aux visiteurs dans l'espace de démonstrations, installé en plein centre de la salle 2. À l'extérieur aussi, il y aura de l'animation : tennis de table, construction de matériel de campement, tir à l'arc et démonstration de tir au pistolet « airsoft » par la Police municipale… Et avant de conclure cette journée, déjà bien remplie, rendez-vous à 17h pour une animation musicale proposée par la Maison de la Musique et de la Danse. Tout un programme qui joint l'utile à l'agréable… le rendez-vous est pris.

Pour s'inscrire, c'est en ligne

Créée dans le but de faciliter les recherches, la plateforme en ligne, mise place depuis déjà deux ans par la Mairie, reste en service sur le site internet de la Ville. C'est grâce cet outil, accessible dès à présent, que chacun trouvera toutes les informations et les coordonnées des associations et services municipaux présents au Forum, regroupés par thématiques.
Pour contacter l'une ou l'autre en vue d'obtenir des informations, s'inscrire aux activités, devenir adhérent ou demander les renseignements sur le bénévolat, il suffira de prendre contact en passant par leur site internet, leur adresse mail ou encore directement par téléphone.
Rendez-vous donc dès maintenant sur la plateforme numérique, et dimanche 10 septembre… au Forum des associations.

De nombreuses démonstrations animeront cette après-midi.

Forum des associations
Samedi 10 septembre de 14h à 18h
Complexe sportif Louis-Hachette
Entrée libre
Renseignements auprès du service municipal de la Vie associative au 01 81 89 33 62
Plateforme en ligne pour les inscriptions sur www.plessis-robinson.com

Tous les stands en un coup d'œil

SALLE N°1
1-2/ SERVICE JEUNESSE - GRAND LARGE ET POINT INFORMATION JEUNESSE
3/ LA MAISON DES PART'ÂGES
4/ LE CLUB / CCAS
5/ CAISSE DES ÉCOLES
6/ LIRE ET FAIRE LIRE DANS LES HAUTS-DE-SEINE
7/ LES ATELIERS AMASCO
8/ BIEN VIVRE À L'ÉCOLE
9/ POSE TON SAC
10/ À LA DÉCOUVERTE DU JAPON
11/ FÉDÉRATION DES CONSEILS DE PARENTS D'ÉLÈVES (FCPE)
12/ ROBINSON FISHING
13/ RANDSCOUTS ET RANDGUIDES DU PLESSIS-ROBINSON
14-15/ POLICE MUNICIPALE
16/ AIRITAGE
17/ UNICEF FRANCE
18-19/ COMITÉ D'ENTENTE DES ASSOCIATIONS PATRIOTIQUES ET DES ANCIENS COMBATTANTS DU PLESSIS-ROBINSON - CLUB M.E.M.O.I.R.E.
20/ CONSEIL DES ENFANTS
21/ UNLI - ÉCOLOCATAIRES
22/ UFC QUE CHOISIR
23/ SYNERGY BUSINESS CLUB
24/ LA VOIE FÉLINE
25/ LIONS CLUB LE PLESSIS-ROBINSON
26/ AIDE ET ACTION
27/ GERMAE
28/ ASSOCHACLAP
29/ LA GÉNÉALOGIE AU PLESSIS-ROBINSON
30/ ASSOCIATION NUMISMATIQUE ALTO-SÉQUANAISE
31/ SCOUTS ET GUIDES DE FRANCE
32-33/ CLUB MODÈLES RÉDUITS DE TRAINS (C.M.R.T.)
34-35/ GRAINES DE VILLE
36/ AMAP POMME PERSIL POTIRON
37/ ROBINSON NATURE
38/ COLLECTIF ZÉRO DÉCHET DE ROBINSON
39/ VALLÉE SUD – GRAND PARIS
40/ THÉÂTRE DE L'ALLEGRIA
41/ CINÉMA GÉRARD-PHILIPE
42/ MÉDIATHÈQUE JEAN D'ORMESSON
43/ ATELIERS ARTS PLASTIQUES
44/ PLESSIS LOISIRS (Atelier des Fées)
45/ PÔLE MUSIQUES ACTUELLES
46/ MAISON DE LA MUSIQUE ET DE LA DANSE JEAN-PIERRE MONTEIL
47-48/ COMITÉ DE JUMELAGES
49/ LE NOUVEAU THÉÂTRE DE COLETTE
50/ ARS MUSICA
51/ LES BLOUSES ROSES Comité Le Plessis-Robinson
52/ ASSOCIATION « LA FONTAINE » (Le Café Chrétien)
53/ CROIX-ROUGE FRANÇAISE
54/ RESTOS DU COEUR
55/ HABITAT ET HUMANISME ÎLE-DE-FRANCE
56/ LE SECOURS CATHOLIQUE
57-58/ ACTIVE-FARAIDE
59/ ASSOCIATION VALENTIN HAUY
60/ FRANCE ALZHEIMER 92
61/ FRANCE ADOT

SALLE N°2
62-63/ ARTS MARTIAUX ROBINSONNAIS
64/ KARATÉ CLUB ROBINSONNAIS
65/ AWTEA 92
66/ OXYGENE 92
67/ SPORT SANTÉ 92
68/ LIGNE 2 MIRE
69/ MDB – Le Plessis-Robinson à Vélo
70/ PLESSIS-ROBINSON ATHLETIC CLUB
71/ TENNIS DE TABLE DU PLESSIS-ROBINSON
72/ HIBOU THAI CLUB
73/ CERCLE BOXING CLUB
74/ ÉTOILE GYMNIQUE DE ROBINSON
75/ FOOTBALL CLUB DU PLESSIS-ROBINSON
76-77/ BASKET CLUB DU PLESSIS-ROBINSON
78/ TENNIS CLUB DU PLESSIS-ROBINSON
79/ KENPO BLAST ACADEMY
80/ GOLF CLUB DU PLESSIS-ROBINSON
81/ ROBINSON ARTS MARTIAUX
82/ PLESSIS-ROBINSON VOLLEY-BALL
83 FIT'N DANCE FAMILY
84/ LE PLESSIS TWIRL 92
85/ MASTERSWING
86/ JEUNE BALLET DU PLESSIS-ROBINSON
87/ PLESSIS-DANSE 92
88/ ASSOCIATION ASHANTI
89/ ROBINSON FIT'N'RUN/KRAV MAGA SELF DEFENSE
90/ ROBINSON ARTS MARTIAUX BOXING CLUB
91/ CERCLE DES NAGEURS DU PLESSIS-ROBINSON
92/ ÉCOLE MUNICIPALE DES SPORTS
93-94/ PLESSISPORTS
95/ JUJITSU FIGHTING PLESSIS-ROBINSON
96/ TRIATHLON PLESSIS-ROBINSON
97/ ROC ET SENTIERS
98/ LES ARCHERS DU PLESSIS-ROBINSON

Le Grand Troc est de retour

Après deux ans d'interruptions pour cause de crise sanitaire, le Troc de la Médiathèque fera son grand retour samedi 17 septembre à la Maison des Arts. Livres, DVD, CD, jeux de société : c'est le rendez-vous idéal pour faire un peu de place à la maison, ou trouver parmi les étals les découvertes qui feront le bonheur de toute la famille. Pour ceux qui souhaitent effectuer des dons, rendez-vous en page 5 de votre supplément culturel, *Le Kiosque*, pour connaître les conditions de participation, et à tous, de 10h à 18h dans le salon Palladio.

Fin de partie pour la série

Lancée le 4 juillet sur M6 à 20h30, la série *Comme des gosses* tournée dans l'ancienne école Raymond-Aumont et autour du groupe scolaire Joliot-Curie, a été interrompue le 29 juillet avec des audiences en baisse, après un départ à 2,21 millions de téléspectateurs, soit 12,2% du public âgé de quatre ans et plus. Les personnes qui veulent voir ou revoir les épisodes, dans lesquels ont tournés de nombreux figurants robinsonnais, peuvent les retrouver sur M6 Replay.

Le Guide municipal est sorti !

L'édition 2022-2023 du Guide municipal est d'ores et déjà disponible dans tous les points d'accueil municipaux, ou à retirer lors du Forum des associations, samedi 10 septembre. Ce précieux document, mis à jour chaque année, répertorie tous les contacts et informations nécessaires pour habiter, se déplacer, accomplir ses démarches ou organiser ses loisirs au Plessis-Robinson. Pour les nouveaux habitants, il est également une bonne manière de découvrir la richesse et la diversité de la vie associative et économique de notre commune, ainsi que des activités proposées par la Ville. N'attendez pas pour vous le procurer ou le télécharger sur le site internet de la Ville www.plessis-robinson.com .

RENTRÉE SCOLAIRE

Une rentrée presque « normale »

Même si cette rentrée s'annonce moins particulière que les deux années précédentes, la vigilance reste de mise pour que tous les écoliers robinsonnais et leurs enseignants puissent se retrouver de façon studieuse et harmonieuse.

Il est l'heure pour tous les écoliers du Plessis-Robinson ! Les cartables sont prêts, toutes les fournitures sont bien rangées et il se peut même que la fameuse « tenue de rentrée » soit déjà pliée/repassée. La rentrée scolaire est avant tout un moment particulièrement marquant pour les enfants comme pour les parents. Certains l'appréhendent, d'autres l'attendent avec impatience. On y retrouve certains camarades, on y découvre le maître ou la maîtresse avec qui on partagera l'année. On s'y raconte les vacances d'été à la récréation, on reprend les bonnes habitudes de travail et le rythme scolaire. En général, les craintes sont vite levées et tout le monde se retrouve enchanté de reprendre le chemin de la classe.

Protocole sanitaire au plus bas

Comme annoncé à la fin du mois d'août, après une réunion entre le Ministère de l'Éducation nationale et les syndicats, le protocole sanitaire applicable à la rentrée scolaire est le « socle », soit le niveau le plus bas des quatre prévus dans le nouveau cadre de fonctionnement pour l'année scolaire 2022-2023. Un accueil en présentiel des élèves est donc confirmé et les recommandations d'hygiène et de distanciation sont celles définies par le Ministère de la Santé et de la Prévention. À ce jour, aucune restriction quant aux activités physiques et sportives n'est appliquée et l'obligation du port du masque obligatoire reste levée.

Tout est prêt

Les établissements ont été nettoyés minutieusement comme chaque année et, comme depuis plus de deux ans, un soin tout particulier a été donné à la salubrité des lieux de vie et des classes selon le protocole établi avec la crise sanitaire, par les services municipaux d'Entretien et de l'Enseignement. Un certain nombre de travaux ont été effectués durant l'été afin que les conditions soient idéales pour l'arrivée des équipes pédagogiques et des écoliers (voir encadré).

Ouvertures/fermetures

Quelques inscriptions peuvent encore avoir lieu à la fin de l'été et après la rentrée, mais les effectifs prévisionnels sont légèrement à la baisse avec un total de 2 556 élèves répartis dans toutes les écoles en 41 classes maternelles (956 élèves) et 66 classes élémentaires (1 600 élèves). Une classe a été ouverte à l'école maternelle François-Peatrik et quatre classes ont fermé en maternelle à La Ferme et Joliot-Curie, en élémentaire à Louis-Pergaud et François-Peatrik.

Bienvenue à Mme Chabre

Un changement de direction est à noter à l'école élémentaire Anatole-France. En effet, Bernard Hutin laisse place à Magali Chabre (plus de détails sur cette nouvelle directrice dans le prochain numéro du *Petit Robinson*). Il ne reste qu'à souhaiter une belle rentrée à tous les écoliers du Plessis-Robinson et à toutes les équipes pédagogiques. Dans l'espoir que tous puissent s'épanouir et se plaire dans l'apprentissage sans être trop perturbés par un cadre sanitaire difficile comme ce fût le cas ces dernières années.

CONGÉS SCOLAIRES 2022-2023

Les dates à retenir

Vacances de la Toussaint 2022 : du samedi 22 octobre au lundi 7 novembre
Vacances de Noël 2022-2023 : du samedi 17 décembre au mardi 3 janvier
Vacances d'hiver 2023 : du samedi 18 février au lundi 6 mars
Vacances de Pâques 2023 : du samedi 22 avril au mardi 9 mai
Grandes vacances 2023 : fin des cours samedi 8 juillet
Les élèves n'auront pas classe vendredi 19 mai.

Les travaux réalisés cet été

Différents travaux de rafraîchissement ont été effectués cet été pendant que les établissements n'étaient pas occupés :

- Travaux de peinture au sein des écoles Louis-Hachette maternelle et François-Peatrik maternelle ;
- Ravalement de la façade extérieure de l'école Anatole-France et de la façade intérieure de la cour à l'école de La Ferme ;
- Travaux de marquage au sol dans les cours des écoles Anatole-France, Henri-Wallon maternelle, Joliot-Curie maternelle, Jean-Jaurès maternelle, La Ferme, Louis-Pergaud élémentaire et Louis-Hachette maternelle et élémentaire ;
- Reprise des sols souples dans les cours des écoles Henri-Wallon maternelle, La Ferme, Louis-Hachette maternelle et Louis-Pergaud maternelle ;
- Réalisation de deux réserves coupe-feu destinées au stockage à l'école Jean-Jaurès ;
- Réfection complète de l'étanchéité de la toiture terrasse avec amélioration de l'isolation thermique de l'école Louis-Pergaud élémentaire.

Rappelons que les travaux de reconstruction du groupe scolaire François-Peatrik se poursuivent.

L'ANIMAL EN VILLE

Une journée pour lui et avec lui

La deuxième édition de la journée « L'animal en ville » se déroulera samedi 3 septembre avec un programme d'animations et de rencontres pour informer et sensibiliser autour du bien-vivre ensemble avec nos amies les bêtes. Rendez-vous au Parc des sports et, cette année, également à la Piscine du Hameau, pour une journée à la fois instructive et distrayante.

Des parcours sportifs pour nos amis à quatre pattes.

Les animaux sont une part intégrante de l'environnement urbain, qu'il s'agisse des animaux de compagnie des habitants ou des nombreuses espèces sauvages qui cohabitent avec nous, en particulier au Plessis-Robinson avec ses 120 hectares d'espaces verts. Engagée de longue date en faveur du développement de la biodiversité en ville, la Ville a déjà conduit de nombreuses actions en faveur du bien-être animal avec, entre autres, la construction de ruches municipales, des projets pédagogiques pour favoriser la découverte des plus jeunes ou, dernièrement, la création du Comité du Bien-être animal réunissant habitants et personnel municipal, sans oublier l'attribution d'une nouvelle délégation, le Bien-être animal, à Fabienne Jan-Evano et la création de la Brigade de la Protection de l'Environnement qui œuvre au quotidien pour la bonne cohabitation entre les espèces.

Nos meilleurs amis

C'est dans la continuité de cette action qu'a été lancé en 2021 un nouveau grand rendez-vous annuel consacré à la sensibilisation autour des animaux en ville, proposant notamment aux propriétaires d'animaux de découvrir les nombreux moyens de favoriser au quotidien le bien-être de leurs chers compagnons. Parmi eux, bien entendu, le chien, qui occupe une grande place au sein de la vie de notre commune en tant qu'animal le plus domestiqué et très présent au sein de l'espace public. Autant d'habitants à quatre pattes qui auront l'occasion de profiter des nombreuses animations organisées au Parc des sports, samedi 3 septembre. Au programme* : découverte de l'apprentissage par le jeu avec les séances de l'École du chiot, initiation au pistage, parcours sportif dans un environnement naturel, démonstrations de la Brigade canine de la Police municipale, et entraînements aux gestes de premiers secours à adopter pour votre animal en cas d'accidents, malaises, blessures…

Détente à la piscine

Après l'effort, le réconfort et, pourquoi pas, en prolongeant un peu les vacances… Avant de fermer ses portes pour travaux, la Piscine du Hameau accueillera exceptionnellement nos chers compagnons à poils pour un moment de baignade ludique et instructif, avec une initiation aux techniques du sauvetage par l'Association *Canine de Travail à l'Eau* de Draveil. L'espace « Zendog » aménagé sur le solarium, proposera également de nombreuses activités de détente à partager avec votre chien, comme des séances de yoga adapté, des massages canins, ainsi que des conseils en matière de médecines douces et naturelles, complémentaires de la médecine vétérinaire (homéopathie, aromathérapie, phytothérapie).

Informer, c'est protéger

Les autres animaux qui peuplent notre ville ne seront évidemment pas oubliés, avec un grand nombre de stands*, tenus par des associations et services de la Ville, qui accueilleront le public tout au long de la journée. L'occasion de mieux connaître, ou de faire découvrir aux plus jeunes, la diversité de la faune avec *Robinson nature*, les actions menées pour la protection animale par les associations *Alliance hérissons*, *Foxy cat land* ou *Action protection animal*, et de dénicher un petit cadeau (gamelle, trousses, cabanes, friandises…) pour son animal, parmi les articles proposés par *Nooe-smart faune*. Fidèles à leur engagement en faveur du vivre-ensemble et d'un juste partage de l'espace public, la Brigade de Protection de l'Environnement et le Conseil des Enfants seront également présents pour sensibiliser le public aux gestes essentiels (propreté, nuisances…) et les aider à adopter les bons réflexes.

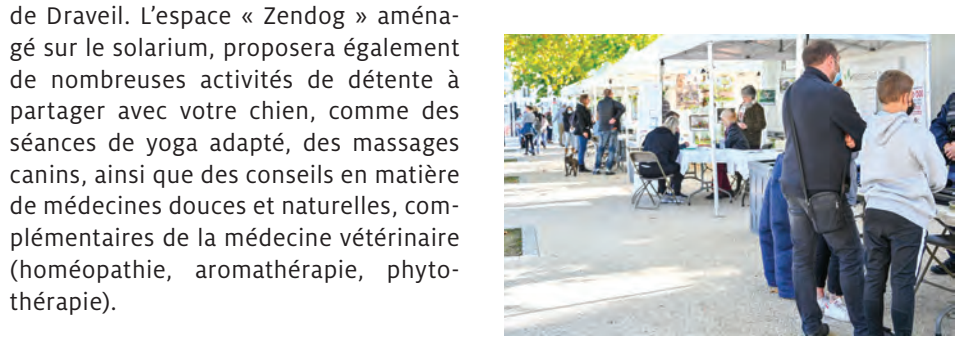

De nombreux stands d'informations et de services.

L'animal en ville
Samedi 3 septembre de 10h à 18h
Parc des sports et Piscine du Hameau
Entrée libre

**Retrouvez le détail des animations et stands dans le programme de la journée, disponible dans les points d'accueil municipaux et sur le site internet de la Ville www.plessis-robinson.com .*

Un guide pratique et pour tous

Afin de permettre à chacun de s'informer sur ses droits et devoirs vis-à-vis de leurs animaux, de ceux qui peuplent notre environnement et de s'engager au quotidien pour la protection de toutes les espèces, la Ville met à disposition du public son nouveau *Guide de l'animal en ville*, rassemblant toutes les règles qui régissent, non seulement l'éducation de l'animal domestique, mais aussi l'attitude à avoir vis-à-vis de la faune sauvage, ainsi que les adresses et contacts des services, associations et organismes compétents en la matière. Un document pratique, disponible dans tous les points d'accueil et sur le site internet de la Ville, à garder avec soi toute l'année.

Ils seront les derniers à y plonger.

PLACE DES COMMERCES

Vos commerçants s'exposent

En mai dernier, une initiative des commerçants d'*O'Plaisir Bio* et de la fromagerie *PonPon* du Cœur de Ville avait connu un joli succès ; ils s'étaient installés sur la Grand'Place pour présenter les artisans avec qui ils travaillent pour proposer les meilleurs produits. L'idée a fait son chemin et une nouvelle journée est organisée, samedi 24 septembre, en partenariat avec la Mairie et son manager de centre-ville, Hervé Caranobe. On y retrouvera nos deux commerçants à l'initiative du projet, mais également de nouveaux venus, comme l'institut de beauté Guinot ou le magasins E-Moov services, spécialiste des mobilités douces. Toute la journée, ils proposeront présentations, dégustations, essais, promotions aux visiteurs et aux promeneurs du samedi. Ce principe d'une animation commerciale en plein air, s'il fonctionne, pourrait être pérennisé tous les deux mois, avec à chaque fois des commerçants différents. Ainsi, chacun pourra prendre conscience de la diversité et la qualité de l'offre commerciale du Plessis-Robinson et s'habituer à acheter local, dans sa ville et dans les commerces de proximité.

Place des commerces
Samedi 24 septembre de 10h à 19h
Grand'Place du Cœur de Ville
Entrée libre

Un rendez-vous qui pourrait devenir régulier.

Semaine de la santé mentale

La crise sanitaire a contribué à révéler à quel point il est important, à tous âges, de prendre soin de soi et de sa santé mentale. À l'occasion 33e édition des Semaines d'Information sur la Santé Mentale, la Ville convie tous les Robinsonnais à une grande semaine d'information et de sensibilisation, du 8 au 15 octobre à la Maison des Arts. Débats, animations, activités « bien-être », film, exposition, sophrologie ou encore atelier zumba avec le Centre d'Accueil de Jour (CAJ) « Les Robinsons »... retrouvez le programme complet de cette semaine consacrée au thème « Santé mentale et environnement » dans *Le Petit Robinson* d'octobre.

SAEL : avis aux entrepreneurs locaux

Devant le succès, l'an dernier, du 1er SAEL, la Ville va organiser, le 26 novembre, un 2e Salon de l'artisanat et l'entreprenariat local. Les professionnels et autoentrepreneurs intervenant dans la mode, la confection, la gastronomie et toute autre spécialité locale, qui souhaitent faire connaître, exposer ou proposer leurs produits à la vente à cette occasion, sont invités à prendre contact avec l'organisation en envoyant un mail à l'adresse developpement.durable@plessis-robinson.com jusqu'au dimanche 9 octobre inclus. Et les amateurs et visiteurs sont invités à bloquer la date sur leur calendrier : samedi 26 novembre à la Maison des Arts, salon Palladio.

Enquête INSEE

L'INSEE réalise du 19 septembre 2022 au 25 mars 2023 une importante enquête statistique sur la formation tout au long de la vie et les conséquences dans la vie quotidienne auprès de personnes résidant en France. Pour effectuer leur travail, les services de l'INSEE sélectionnent des ménages qui sont prévenus par lettre de leur passage et informés du nom de l'enquêteur. Celui-ci est muni d'une carte officielle l'accréditant. Les réponses fournies lors des entretiens sont confidentielles, comme la loi en fait obligation. Des renseignements relatifs à l'enquête et à son calendrier sont disponibles sur le site www.insee.fr .

PISCINE DU HAMEAU

C'est parti pour trois ans

En vue de la construction du futur centre nautique, la piscine du Hameau a fermé ses portes aux nageurs le 7 août dernier. Sa déconstruction va commencer en septembre, pendant que les services de Vallée Sud – Grand Paris travaillent sur le projet retenu, qui sera finalement dévoilé à la fin du mois de septembre, quand la notification sera faite à l'équipe gagnante. Le chantier est prévu pour durer jusqu'à l'été 2025 pour une ouverture du centre nautique en septembre 2025.
Pendant les trois ans qui viennent, des solutions ont été trouvées dans les autres piscines du Territoire : pour les scolaires et les clubs (CNPR, Sub-Hiboux Club, Triathlon Plessis-Robinson), des créneaux ont été bloqués pour les entraînements et la pratique hebdomadaire ; le grand public a, quant à lui, accès à toutes les piscines de Vallée Sud – Grand Paris, avec le tarif préférentiel intercommunal. Il reste donc à chacun à s'organiser pour trouver la piscine et l'horaire qui lui convient, en attendant de se baigner dans un centre nautique flambant neuf au Plessis-Robinson.

La piscine du Hameau a fermé ses portes le 7 août au soir.

Les piscines ouvertes du Territoire

Centre aquatique Pajeaud
104, rue Adolphe-Pajeaud à Antony
Ouvert tous les jours
Renseignements au 01 78 76 15 76

Piscine Lionel-Terray
164, avenue du Président Kennedy à Antony
Ouverte tous les jours sauf mercredi
Renseignements au 01 46 68 58 50

Piscine de Fontenay-aux-Roses
22, rue Jean-Jaurès à Fontenay-aux-Roses
Ouverte tous les jours
Renseignements au 01 46 60 82 30

Piscine des Blagis
5, rue de l'Yser à Sceaux
Ouverte tous les jours
Renseignements au 01 55 59 67 90

Piscine de Bagneux
1, avenue de Stalingrad à Bagneux
Ouvert tous les jours
Renseignements au 01 46 55 29 10

Piscine du jardin parisien
37, rue du docteur Roux à Clamart
Ouvert tous les jours
Renseignements au 01 80 73 00 50

Retrouvez l'ensemble des horaires sur www.valleesud.fr .

CNPR

Des solutions pour le club de natation

La fermeture de la piscine du Hameau est un nouveau défi que les dirigeants et entraîneurs du *Cercle des Nageurs du Plessis-Robinson* (CNPR) vont relever afin de maintenir une activité indispensable à beaucoup de pratiquants. En effet, de l'école de natation aux adultes, le club robinsonnais continue de briller au niveau national et porte haut, souvent jusqu'aux podiums, les couleurs du Plessis-Robinson. Grâce au soutien de la Municipalité, plusieurs solutions ont été trouvées et anticipées. Les petits nageurs de l'école de natation iront à la piscine de Clamart et, pour les groupes perfectionnement enfants et adultes ainsi que les groupes compétition, des séances se dérouleront aussi dans les piscines de l'Institut Sainte-Marie d'Antony et de Fontenay-aux-Roses. Tout est mis en place pour ne pas perturber l'organisation du CNPR et ainsi permettre à chacun des adhérents de continuer à profiter de la bonne spirale de ce club. Comme chaque année, toutes les sections resteront encadrées par des entraîneurs diplômés, motivés et soucieux d'assurer la continuité des apprentissages dans les meilleures conditions.
Il reste des places pour rejoindre le CNPR, toutes les informations sur www.cnpr92.fr .

JEP 2022

L'origine des cités-jardins

Les Journées Européennes du Patrimoine (JEP), sur le thème du patrimoine durable, se dérouleront les 17 et 18 septembre, au Plessis-Robinson comme dans toute la France. Elles seront l'occasion pour les Robinsonnais de (re)découvrir l'histoire de la cité-jardins qui est à l'origine de la transformation du petit village en véritable ville, au patrimoine bâti et naturel durable.

La cité-jardin du Plessis-Robinson, vue du parc (Payret-Dortail, archit.) .

Jusqu'à la première guerre mondiale, Le Plessis-Piquet (rebaptisé Le Plessis-Robinson en 1909) est un petit village de quelques 600 âmes niché dans la verdure. Au sortir de la guerre, la propriété Hachette est vendue en 1917 à la société des Habitations à Bon marché (HBM) de la Seine. C'est ainsi que se construit une première cité-jardins, sous l'impulsion d'Henri Sellier (1883-1946), président de l'Office, et sous la direction de l'architecte Maurice Payret-Dortail (1874-1929). Cette cité basse, adossée au parc Hachette, inspirée par le modèle anglais, est destinée à accueillir 217 familles modestes qui vivront au bon air et au jardin avec des normes de confort remarquables pour l'époque.

Seule la cité basse est conservée

Cette cité modèle sera quelque peu dévoyée dans son prolongement par la construction de la cité haute, dans les années 1930, sur un modèle plus rectiligne et fonctionnaliste, avec pour objectif de construire 10 000 logements. Le projet n'ira pas à son terme, faute de candidats à y loger. C'est donc la Gendarmerie mobile qui va y installer un casernement en 1936. Faute d'entretien, ces cités-jardins vont se dégrader progressivement jusqu'au début des années 1990 où l'OPDHLM 92 et la Ville obtiennent de l'État de reconstruire la cité haute (sauf les pavillons conservés) et de réhabiliter la cité basse, beaucoup plus pittoresque. C'est grâce à cette réhabilitation que l'on peut encore retrouver, au fil de la promenade, l'esprit des pères fondateurs de ce quartier qui avait toutes les vertus de la ville durable : cadre naturel, matériaux, échelle humaine, traitement des déchets...

Ces journées du patrimoine vont permettre de se replonger, à travers une exposition et une visite guidée, dans cette ambiance d'entre-deux-guerres, sur fond d'utopie hygiéniste.

Une exposition sur les grilles

Du concept théorisé par l'urbaniste Ebenezer Howard en 1898 aux constructions d'aujourd'hui, le modèle de la cité-jardin est devenu une utopie urbaine et sociale. Elle permettait d'offrir aux habitants un cadre de vie entre ville et campagne. Leur création entre-deux-guerres fut, notamment en Île-de-France, le reflet des premières politiques publiques de logement social. Et pour Le Plessis-Robinson, c'est un tournant architectural et démographique majeur.

Des premiers plans d'architectes dans les années 1920 jusqu'à aujourd'hui, une exposition en plein air vous proposera de découvrir l'histoire des cités-jardins de notre ville. De leur conception à la construction, jusqu'à leur renaissance à l'aube du XXIe siècle : parcourez en images l'évolution de ce modèle d'urbanisation singulier qui a marqué durablement l'histoire du Plessis-Robinson.

Les cités-jardins : un patrimoine durable

Exposition sur les grilles du Jardin de Robinson, avenue Charles-de-Gaulle
À partir du samedi 17 septembre

Une promenade cité basse

Cette visite vous fera pénétrer au cœur de la cité basse, conservée telle qu'elle était dans les années 1920, avec son architecture pittoresque, souvent teintée d'art déco, ses cheminements sinueux entre les maisons et les petits immeubles prolongés par des jardins familiaux, en bordure du parc Henri-Sellier dont le quartier épouse les contours. L'occasion d'en savoir plus sur les techniques de construction révolutionnaire, le système de traitement des déchets – les fameux éviers Garchey – sans oublier les nombreuses célébrités artistiques et politiques qui y ont vécu.

Au cœur de la cité-jardins

Visite guidée animée par Lucie Derré, archiviste municipale
Dimanche 18 septembre à 15h
Départ : square Gueusquin, à l'angle de la rue de Malabry et de l'avenue de la République
Durée : 1h30 à 2h (prévoir de la marche à pied)
Gratuit sur réservation (obligatoire) à la Maison des Arts au 01 81 89 33 61 ou par mail à l'adresse lucie.derre@plessis-robinson.com .

Les coulisses de la Maison des Arts : acte 3 !

Fort du succès des visites en 2019 et 2021, la Maison des Arts se saisit des Journées du Patrimoine pour vous faire à nouveau pénétrer dans ses coulisses. Régie, scène et loges du théâtre de l'Allegria, cabines de projection du cinéma Gérard-Philipe, studios d'enregistrement du Pôle de musiques actuelles, autant de lieux habituellement fermés au public qui vous seront exceptionnellement ouverts. Réservez vite votre visite guidée, il n'y aura pas de place pour tout le monde !

Les coulisses de la Maison des Arts
Visites guidées (durée : 1h30)
Samedi 17 septembre, créneaux de 9h à 12h30 (dernier départ)
Gratuit sur réservation (obligatoire) à la Maison des Arts au 01 81 89 33 61 ou par mail à l'adresse lucie.derre@plessis-robinson.com .

Les curieux dans les loges de l'Allegria.

La cité basse, un quartier conservé et réhabilité dans l'esprit des années 1920.

GUIDIGO

Une Appli pour visiter et jouer

Vous pouvez également partir à la découverte du patrimoine robinsonnais grâce à l'application pour smartphone Guidigo. Téléchargez gratuitement sur votre smartphone l'application Guidigo et laissez-vous guider pour découvrir librement l'histoire du Plessis-Robinson. Trois circuits vous sont proposés : le Vieux Plessis (autour de l'Hôtel de Ville et de l'église Saint-Jean-Baptiste), le quartier des guinguettes de Robinson (rue de Malabry) et le quartier Colbert. À chaque étape, des questions vous seront posées pour récolter des indices et répondre à l'énigme finale. Amusez-vous bien !

Pour accéder aux visites :

1. Télécharger l'application « GuidiGO » dans l'App Store ou dans Google Play (gratuit) ;
2. Ouvrir l'application et se rendre dans l'onglet Store. Cliquer sur « Choisir un lieu » et sélectionner « Le Plessis-Robinson » ;
3. Sélectionner la visite de votre choix et la télécharger pour pouvoir la consulter hors-connexion.

CAISSES À SAVON

Elles vont dévaler le Cœur de Ville

La caisse à savon : on peut la construire ou l'emprunter...

Dans les fêtes de village sont traditionnellement organisées des courses de toutes sortes, à l'œuf, en sac ou en caisses à savon. Attachée à l'esprit village et au sens de la fête, la Ville lance cet automne le première édition des « Courses en fêtes » samedi 1er octobre. C'est la caisse à savon qui sera la vedette de la manifestation au Cœur de Ville, sur un parcours allant de la rue de la Ferme à la Grand'place, en passant par la rue de l'Orangerie. Deux caisses à savon seront mises à la disposition des volontaires, mais chacun est libre de venir avec son propre engin, ou de le construire pour l'occasion (voir encadré), le tout sous l'œil vigilant de la Fédération Française de caisses à savon qui veillera à la conformité des engins et aux règles de sécurité. Mais il n'y en aura pas que pour les amateurs d'émotions fortes. Les services municipaux de l'Enfance, de la Jeunesse et des Sports, qui organisent l'événement en partenariat avec la Maison des Part'Âges, ont tout prévu et pour tous les âges : courses en sac, de trottinettes, avec des échasses, rythmeront la journée, des présentations et des ateliers se dérouleront sur le site où le public est attendu nombreux.

« Courses en fêtes »
Samedi 1er octobre de 10h à 17h
Cœur de Ville
Entrée libre, inscriptions sur place
Renseignements :
jeunesse@plessis-robinson.com

Sans oublier les courses en sac.

Venir avec sa caisse à savon

Une caisse à savon est un engin de loisir construit par et pour les enfants avec l'aide de leurs parents. Elle ne possède pas de moteur et avance grâce à la gravité, sur des pistes en pente. Elle est composée de bois ou de métal, de roues, d'un volant et de freins. C'est une activité contrôlée par une Fédération qui peut se pratiquer en loisir et même en compétition. Pour le 1er octobre, les familles qui n'en ont pas peuvent en acheter et même en fabriquer. Pour cela, il existe plusieurs sites utiles sur internet, par exemple

www.systemed.fr/mobilier-deco-eclairage-confort/voiture-caisse-a-savon,1534.html

ou www.pinterest.fr/pin/758293655983391147/

On peut aussi en acheter, neuves ou d'occasion, notamment via la Fédération www.federation-caisses-a-savon.com/ffcas .

Attention : tous ceux qui voudront rouler en caisse à savon le 1er octobre devront venir avec un casque, de vélo ou de moto.

FOIRE À TOUT

La chasse aux bonnes affaires

Rendez-vous traditionnel de la rentrée, la Foire à tout fera son retour samedi 17 septembre sur l'avenue Charles-de-Gaulle. Organisée par l'association *Plessis Arts et Loisirs*, cette grande brocante est l'occasion idéale de transformer une balade – pourquoi pas en famille et, espérons-le, au soleil – en un joyeux « farfouillage » entre les étals, à la recherche de nouveaux vêtements, jouets, accessoires, ou même la pièce manquante à votre collection. En plus de repartir avec de belles trouvailles à moindres frais, profiter des bonnes occasions, c'est aussi faire un geste pour l'environnement en offrant aux objets en bon état l'opportunité de continuer à servir en « seconde main », plutôt que d'être jetés et achetés neufs par d'autres...

Inscriptions en ligne

Ceux qui souhaitent faire un peu de place dans leurs placards, greniers et garages en réservant un stand à la Foire à tout pourront réserver leur emplacement directement en ligne sur le site www.mybrocante.fr ou en scannant le Qr-code ci-dessous, à partir de mardi 6 septembre (paiement par CB uniquement). Pour les personnes ne disposant pas d'un accès à internet, les inscriptions seront également possibles en se rendant au PAL au 18, rue du Capitaine Georges-Facq, mardi 6 septembre de 8h à 18h, munis d'une pièce d'identité, d'une carte grise, d'un moyen de paiement (chèque ou carte bleue) et d'un justificatif de domicile de moins de trois mois. Le coût d'un emplacement est de 14€ pour deux mètres linéaires.

Foire à tout
Samedi 17 septembre
Avenue Charles-de-Gaulle, de 8h à 18h
Inscriptions en ligne à partir
du mardi 6 septembre sur
www.mybrocante.fr
ou en scannant le Qr-code ci-dessous

PRIX DES PROJETS ASSOCIATIFS

Récompenser l'engagement

Pour la 12e édition consécutive, la société Coca-Cola European Partners France, dont l'usine est basée sur la commune de Clamart, s'associe à la Ville du Plessis-Robinson pour accompagner les initiatives des associations de notre commune, avec le « Prix des projets associatifs ». Une enveloppe de 9 000€ sera, cette année, répartie par le jury entre les projets proposés, selon des critères précis : un projet favorisant la solidarité, un projet ouvert au plus grand nombre, un projet favorisant les échanges, et un projet construit sur la durée.

Jusqu'au 15 octobre

Pour concourir pour le Prix des projets associatifs, les associations (loi du 1er juillet 1901) doivent présenter des projets répondants aux conditions suivantes :

- le projet doit être mis en œuvre sur la commune du Plessis Robinson,
- il doit être réalisé dans un délai maximum de douze mois suivant la date d'attribution du Prix,
- il doit s'inscrire prioritairement sur les thèmes liés au social et l'environnement.

Les candidatures devront être présentées sur les formulaires prévus à cet effet et accompagnés d'un RIB.
Il ne sera autorisé qu'une seule proposition par association.
Les projets doivent être adressés avant le 15 octobre inclus à minuit (cachet de la poste faisant foi) à l'adresse :
Maison des Arts
Prix des projets associatifs
Service Vie associative
1, place Jane-Rhodes
92350 Le Plessis-Robinson

Prix des projets associatifs 2022
Renseignements auprès du service de la Vie associative au 01 81 89 33 62
ou à l'adresse
martine.buyck@plessis-robinson.com .

PARC TECHNOLOGIQUE

Un secteur en devenir

Comme le quartier Noveos, le secteur du parc technologique, situé entre le cimetière et le Bois Brulé, va connaître d'importantes transformations dans les années à venir. Un premier bâtiment, l'immeuble Gay-Lussac, vidé de ses entreprises, a été démoli au début de l'été. Le Kepler est vide et un permis de construire est en cours d'instruction. Celui-ci faisant l'objet d'une étude d'impact, celle-ci et le permis de construire qu'elle concerne seront soumis à concertation du public (voir encadré). Il reste deux entreprises dans l'immeuble Le Copernic et Le Carnot est encore occupé par des entreprises en activité. Un premier programme de logements, piloté par la société Emerige, est en cours de commercialisation et sortira de terre en face du Bois Brulé, à proximité de la future station de tramway sur la ligne T10 en construction.

Le programme Emerige face au futur tramway.

ÉTUDE D'IMPACT

Mise à la disposition du public

Conformément à l'article L.123-19 du code de l'environnement, le dossier relatif au permis de construire n° PC 09206021 1376 pour la construction de 282 logements au 18 avenue Édouard-Herriot, complété de l'étude d'impact et ses annexes, de l'avis de l'autorité environnementale, du mémoire en réponse, est mis à la disposition du public du 29 août 2022 à 8h30 au 28 septembre 2022 à 17 h, avant approbation.

L'ensemble du dossier sera consultable selon les modalités suivantes :

- au service de l'Urbanisme : 3 place de la Mairie, au Centre Administratif Municipal, du lundi au vendredi de 8h30 à 12h et de 13h à 17h ;
- sur le site internet http://mad-plessis-robinson.enquetepublique.net ;
- via un lien internet depuis le site internet de la ville www.plessis-robinson.com rubrique Service Urbanisme ;
- depuis un poste informatique situé au service de l'Urbanisme.

Le public pourra faire ses observations :

- sur un registre à feuillets non mobiles, au service de l'Urbanisme aux heures d'ouverture mentionnées ci-dessus ;
- sur le registre dématérialisé hébergé sur le site internet suivant : http://mad-plessis-robinson.enquetepublique.net ;
- par voie électronique à l'adresse mad-plessis-robinson@enquetepublique.net ;
- par voie postale à l'adresse : Centre Administratif Municipal – Service de l'Urbanisme – MAD VINCI – 3 place de la Mairie – 92350 Le Plessis-Robinson ;

Toutes les observations devront être reçues au plus tard le 28 septembre 2022 à 17 h.

SITUATION SANITAIRE

« L'épidémie n'est pas derrière nous »

La diminution de la circulation du virus s'est poursuivie en août. Le taux d'incidence est en baisse dans toutes les classes d'âge (en moyenne 210 pour 100 000 habitants au 15 août) et les taux d'hospitalisations continuent de diminuer (16 427 patients hospitalisés au 18 août). Ce qui ne veut pas dire que le virus est en voie d'être éradiqué : *« L'épidémie n'est pas derrière nous »* prévient Brigitte Autran, immunologue à la tête du nouveau Comité de veille et d'anticipation des risques sanitaires, dans une interview accordée au *Parisien*. Pour elle, il *« est quasi certain qu'il y aura une vague à l'automne »*.

Aujourd'hui, 34,5 millions de Français ont contracté au moins une fois la maladie, soit 51% de la population du pays. Heureusement, le caractère moins brutal du dernier variant, les progrès de la connaissance sur la maladie et l'extension de la vaccination (80% des Français sont aujourd'hui vaccinés) atténue les effets du virus et le rend moins léthal.

Mais ce n'est pas pour autant qu'il faut négliger les gestes barrière, ne serait-ce que pour protéger les personnes fragiles ou immuno-dépressives : éviter les embrassades, se laver régulièrement les mains avec un gel hydroalcoolique, porter un masque dans les transports en commun ou dans les espaces fermés à forte densité humaine.

La Haute Autorité de Santé recommande à ce stade d'anticiper l'organisation d'une campagne de rappel vaccinal, pour l'automne 2022, des populations les plus à risque de formes graves de la maladie (en particulier, les personnes immunodéprimées et leur entourage, les personnes de 65 ans et plus et/ou présentant des comorbidités à risque de forme grave).

Vaccination mode d'emploi

Le rappel vaccinal est ouvert à toutes les personnes de 18 ans et plus dès trois mois après la dernière injection.

Depuis le 24 janvier 2022, le rappel vaccinal est également ouvert à tous les adolescents de 12 à 17 ans sans obligation, six mois après la dernière injection.

La quatrième dose de vaccin (correspondant à la deuxième dose de rappel) est recommandée :

- pour les personnes de 60 à 79 ans, pour les femmes enceintes, pour les adultes à risque de forme grave et leur entourage : dès six mois après le dernier rappel, en respectant un délai de trois mois après l'infection, en cas d'infection survenue après le premier rappel,
- Pour les personnes de 80 ans et plus, les résidents en EHPAD et USLD et les personnes immunodéprimées, dès trois mois après le dernier rappel ou la dernière infection.

Une infection vaut une injection : si vous avez contracté le Covid-19 plus de trois mois après votre schéma vaccinal initial, vous n'avez pas besoin de faire de dose de rappel. Cependant, pour les personnes souhaitant sortir du territoire national, il est possible de faire le rappel vaccinal pour avoir un certificat de vaccination valide aux frontières.

Pour obtenir un rendez-vous en centre de vaccination : www.doctolib.fr/vaccination-covid-19

ALBUM

Un bel été ensemble

Les Robinsonnais ont eu de nombreuses occasions de se retrouver, au fil des rencontres culturelles, sportives ou citoyennes qui ont jalonné ces chaudes semaines estivales. Retour en images sur les vacances bien remplies des petits et grands hiboux.

29/06 Les amis et fidèles de Charles Pasqua réunis autour de son petit-fils, Alexandre, à l'initiative de Philippe Pemezec et Jacques Perrin.

02/07 Le PRVB était en fête pour terminer la saison.

Juillet De nouveaux pensionnaires à l'école Louis-Hachette : de jolis poussins dont les élèves vont prendre soin.

07/07 Le jury du Concours du fleurissement a sillonné la ville et révélera bientôt les noms des heureux lauréats.

02/07 Fin de travaux pour le cours Marquis et l'avenue Édouard-Herriot.

02/07 Le bassin du square de la Liberté rénové et rempoissonné.

02/07 et 03/07 Les élèves de danse de la MMD ont ébloui le public pour leur gala annuel.

07/07 Les enseignants heureux de se retrouver à la Maison des Arts autour des élus pour une réception de fin d'année scolaire.

08/07 Le Théâtre de l'Allegria a fait salle comble, pour la révélation des spectacles de la prochaine saison...

... avec, en vedette, Les Forbans, qui ont enflammé la scène.

02/07 au 13/07 Dix-huit enfants ont eu la chance de se rendre à Erevan (Arménie) lors d'un voyage organisé par le Football Club du Plessis-Robinson. Au programme, visite et tournois amicaux.

Petits et grands ont investi la piste de danse pour la fête nationale.

Tout le monde a pu profiter du spectacle proposé par le Staries Show.

13/07 Le feu d'artifice en point d'orgue de ce 13 juillet 2022.

16/07 au 07/08

Les structures gonflables, animations, jeux et rafraîchissement de Plessis Plage ont fait le bonheur de nombreux Robinsonnais, cet été.

01/07 au 31/08 Les jeunes volontaires de l'opération « Un sourire pour l'été » ont veillé sur nos aînés.

GRAINOTHÈQUE ET BOÎTE À JEUX

Rendez-vous à l'Atelier des fées

Un lieu d'échange de connaissances… et de graines.

Pour les amoureux des plantes et des fleurs, ceux qui aiment semer et récolter, la Grainothèque organise deux permanences avant l'hiver. Les 8 octobre et 19 novembre prochains, rendez-vous à l'Atelier des fées pour un moment de rencontre et de partage ou chacun pourra parler « jardinage et botanique » et échanger les graines récoltées depuis le printemps pour compléter son parterre ou son potager. La récolte des graines de fleurs ou de légumes court jusqu'à l'automne, on la privilégie par temps sec. Une fois ramassées, elles doivent être glissées dans une enveloppe ou un sachet en papier de préférence (le plastique et les pots de verre, trop hermétiques, provoquent la moisissure des graines). Elles peuvent être conservées au réfrigérateur, jusqu'à date des prochains semis ou d'un échange lors d'une des permanences de l'Atelier des fées.

La fée récolte aussi les jeux

Toujours à l'Atelier des fées, la boîte à jeux invite tous ceux qui le souhaitent donner une seconde vie à leurs jeux de société, samedi 17 septembre, de 14h à 17h. C'est aussi l'occasion de passer un agréable moment en famille ou entre amis autour d'une partie de petits chevaux, dames ou autres…

Et pour continuer de faire vivre ce petit coin de bonheur, l'Atelier des fées est à la recherche de bénévoles. Toute personne désireuse de donner un coup de main et un peu de son temps est la bienvenue. Si c'est votre cas, n'hésitez pas à prendre contact par mail à l'adresse atelierdesfees@plessis-robinson.com ou par téléphone au 01 81 89 33 62.

Ateliers des fées
Rue des Fées
Renseignements sur
www.plessis-robinson.com

ANIMAL EN VILLE

De pigeons point trop n'en faut

Plus on les nourrit, plus ils s'attroupent, plus il y a de nuisances.

Parmi les nombreuses espèces animales que l'on trouve au Plessis-Robinson, toutes ne sont pas appréciées à valeur égale. Et pour cause, certaines peuvent causer de sévères désagréments. C'est le cas du pigeon qui, s'étant largement habitué à la présence humaine, a facilement trouvé gîte et couvert en milieu urbain, investissant le moindre espace au sein des constructions, bâtiments, corniches, combles… En plus de trouver tout ce dont il a besoin pour se nourrir, nicher et se reproduire en ville, la proximité des hommes empêche ses prédateurs naturels de s'en approcher, accentuant d'autant plus le niveau de surpopulation.

Pourquoi ne faut-il pas les nourrir ?

En trop grande concentration, la présence de ce volatile est source de nombreuses nuisances : outre les nuisances sonores induites par leur nombre, ses fientes dégradent non seulement l'espace public (et privé) d'un point de vue esthétique mais causent également des dégâts sur les matériaux comme la pierre, les joints en silicone ou la peinture. Les nuisances sanitaires sont aussi à prendre en considération. En effet, le pigeon peut être vecteur d'un certain nombre d'infections virales, bactériennes, fongiques ou parasitaires occasionnant des conséquences parfois graves sur la santé humaine ou celle de nos animaux de compagnie. Pour palier cela, chacun est invité à faire preuve de civisme en évitant de les nourrir délibérément, car pour trouver de la nourriture, les pigeons n'ont pas besoin de nous.

FLORE ET FAUNE DE CHEZ NOUS

Nous avons la chance au Plessis-Robinson de connaître un environnement vert et boisé remarquable, dans lequel vivent de nombreuses espèces animales ou florales propres à l'Île-de-France. Nous publions chaque mois, en collaboration avec l'association Robinson Nature*, un billet présentant une espèce présente dans notre commune.*

L'ESPÈCE DU MOIS

Le paon du jour, *Inachis Io*

Chenille de paon du jour.

Paon du jour (Inachis io) sur buddléia.

Le printemps et le début de l'été n'ont pas été très favorables aux papillons, cette année, probablement à cause de la sécheresse. Les buddléias, ou arbres aux papillons, n'en attiraient pas beaucoup. Aussi y avons-nous vu avec plaisir des paons du jour qui sont parmi les plus beaux de nos papillons diurnes.

Appartenant au groupe des vanesses (famille des nymphalidés) comme le vulcain, la petite tortue, la belle dame, etc., le paon du jour doit son nom à ses magnifiques ocelles relevant le fond rouge velouté de ses ailes. La fonction de ces ornements n'est ni décorative ni sexuelle car le mâle et la femelle en sont également pourvus. Les ocelles auraient pour rôle de dérouter, voire d'effrayer les prédateurs, en particulier les oiseaux : leur aspect évoquerait la face d'un hibou ou d'un chat.

Le cycle de vie du paon du jour commence avec les œufs pondus en mai sous les feuilles. Ils éclosent quinze jours après. Les chenilles se groupent d'abord sous une toile commune. Elles sont noires avec des points blancs, des épines noires et des fausses pattes abdominales d'un brun roux. Elles se nourrissent essentiellement d'orties. À leur dernière mue, un mois après l'éclosion, elles se séparent. Le stade nymphal, ou chrysalide, dure une quinzaine de jours en suspension sur une tige. Les adultes, ou imagos, hivernent dans les arbres creux ou les maisons et ne se reproduisent qu'au printemps suivant.

Vous pouvez rencontrer l'association samedi 3 septembre, lors de la Journée de l'animal en ville au Parc des Sports, autour d'un jeu de reconnaissance des animaux sauvages présents dans notre ville, ou samedi 10 septembre, lors du Forum des associations.

ZÉRO DÉCHET

Une année encore positive

Benoit Blot présente les résultats de l'année.

Les volontaires du Défi Zéro Déchet, venus de tout le territoire Vallée Sud – Grand Paris, se sont retrouvés le 6 juillet au Moulin Fidel pour faire le bilan d'une année – la première normale depuis 2019 – qui s'est avérée tout à fait positive. Devant une salle comble, Benoit Blot, vice-président en charge de la gestion durable des déchets, a expliqué tout ce qui a été fait cette saison, avant la projection d'un film récapitulatif de l'année et un échange avec les animateurs du Défi.

Bravo aux 200 foyers qui ont donc participé à la 4e édition du Défi Zéro Déchet, pour lequel 63 ateliers ont été proposés entre début décembre et fin juin, sur quatre thématiques qui sont les piliers du Zéro Déchet : la couture, le « do it yourself », la cuisine, et des ateliers plus théoriques.

Dix tonnes en moins

Grâce aux données des foyers ayant saisi régulièrement leurs pesées entre décembre et juin, il a été constaté, en moyenne, 32% de réduction du poids des ordures ménagères, 45% de réduction du poids des emballages et papiers. Quant au verre et au compost, il y a eu une augmentation de 11% du poids du verre et 9% du poids du compost témoignant du changement de consommation globale des foyers participants. On estime en moyenne que dix tonnes de déchets d'ordures ménagères et d'emballages et papiers ont été évités sur la durée du Défi. La preuve que chaque action personnelle a un poids ; il est donc plus que nécessaire d'agir ensemble, pour réduire nos déchets. Rendez-vous en septembre pour s'inscrire à la 5e édition du Défi !

QUOI DE NEUF EN SEPTEMBRE

« Mois de septembre pluvieux, an fructueux »

Vive la pluie, on l'attend, on l'espère, après plusieurs épisodes caniculaires et pratiquement pas une goutte d'eau du ciel depuis le mois de juin pour irriguer les sols et regonfler des nappes phréatiques de plus en plus basses. Alors, vivement un septembre pluvieux...

A Avenue Paul-Langevin
- Aménagement pour le passage du T10
- Entre le carrefour du 11 novembre et l'hôpital Béclère
- La première rame pour essais est arrivée le 24 août 2022
- Maître d'œuvre : CD 92, Île-de-France mobilités

B Avenue Galilée
- Travaux d'assainissement
- Poursuivis jusqu'à fin septembre 2022
- Fermeture dans le sens Newton vers Descartes
- Maitre d'œuvre : VSGP

C Avenue Newton
- Travaux d'assainissement
- Jusqu'à fin octobre 2022
- Maitre d'œuvre : VSGP

D Parking du Parc des sports
- Travaux d'aménagement
- Jusqu'à mi-septembre 2022
- Maitre d'œuvre : Ville

E Rue Lucien-Arrufat
- Rénovation du réseau souterrain d'assainissement
- Jusqu'à octobre 2022
- Maître d'œuvre : Sevesc pour le Conseil départemental 92

F Contre-allée Edouard-Herriot
- Réaménagement total de la voirie
- Jusqu'à mi-septembre 2022
- Maître d'œuvre : Ville

G Rue du Bois des Vallées
- Travaux d'assainissement
- Jusqu'à mi-octobre 2022
- Puis PPP-Voirie
- Maître d'œuvre : VSGP

H Rue de la Mare aux renards
Rue du Pavillon bleu
Place du Plessis-Piquet
- Travaux d'assainissement
- Jusqu'à début décembre 2022
- Maître d'œuvre : VSGP

I Avenue Aristide-Briand
- Rénovation du réseau d'eau potable
- De début juillet à fin septembre 2022
- Maître d'œuvre : SEDIF

J Rue du Carreau
Entre la place d'Arménie et la place Robert-Levol
- Modernisation du réseau d'eau potable
- Jusqu'à mi-octobre 2022
- Maître d'œuvre : SEDIF

Plus de précisions sur l'ensemble de ces travaux sur le site internet de la Ville
www.plessis-robinson.com .

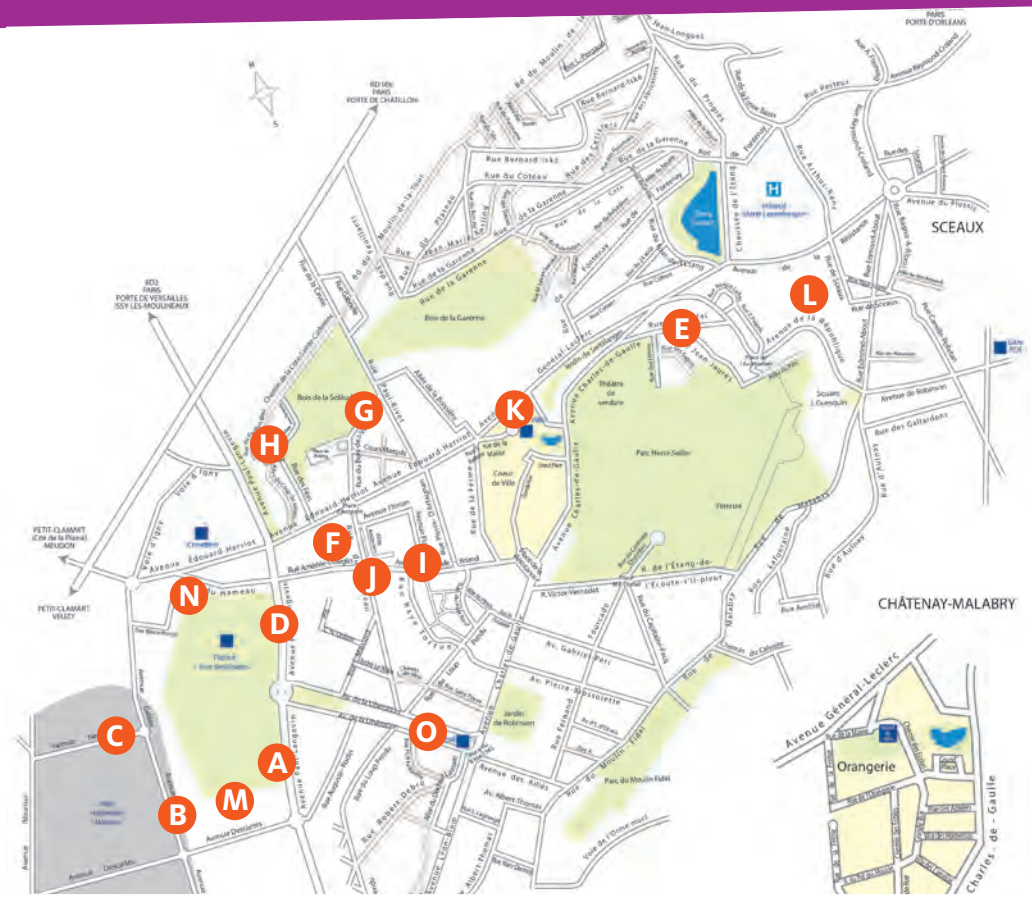

Et partout dans la ville

Bâtiments
- Espace omnisports : réfection du mur nord de la grande salle omnisports suite à la dépose du mur d'escalade
- K • Hôtel de Ville : poursuite des travaux de restauration
- L • Groupe scolaire François-Peatrik : poursuite des travaux de reconstruction
- M • Construction du tennis club
- N • Piscine du Hameau : début de la déconstruction
- O • Ravalement de la charpente de la halle du Marché

Espaces verts
- Entretien des massifs et taille d'arbustes
- Préparation des sols des massifs de fleurs
- Arrosage des suspensions et corbeilles fleuries
- Arrosage et entretien des massifs
- Plantation des bulbes naturalisés

CONSEIL DE CIVISME

RACINES D'ARBRES

Des choix cornéliens

Beaucoup s'inquiètent sur les réseaux sociaux de voir des arbres abattus à l'occasion de travaux de voirie. Il faut comprendre que si l'arbre a un rôle essentiel à jouer en ville, il provoque des dégâts, notamment les espèces avec un système racinaire horizontal qui détériore les trottoirs. Il est donc parfois nécessaire, pour refaire un trottoir devenu impraticable, d'abattre ou de déplacer un arbre pour le remplacer par une espèce aux racines plus verticales.

De même, la norme NF P98-332 (de février 2005) fixe les distances à respecter entre les réseaux et les arbres. Aucune implantation de réseau n'est possible à moins de deux mètres de distance des arbres (distance en projection horizontale entre le point le plus proche de la tranchée et le bord du tronc), et à moins d'un mètre de distance des végétaux (arbustes, haies, ...). Ce qui veut dire que le remplacement des réseaux souterrains, rendu nécessaire du fait de leur âge et de leur porosité, n'est pas toujours compatible avec la présence d'arbres d'alignement. Il faut donc faire des choix, souvent cornéliens, entre la sauvegarde du patrimoine vert et l'entretien du patrimoine urbain.

Une racine peut bloquer une canalisation.

NOUVEAU
PRÈS DE CHEZ VOUS

GEDIMAT
concept store
AUX DOCKS DE CLAMART

SHOWROOM SOLS & BAINS

L'Aménagement de votre salle de bains est notre spécialité venez le découvrir grâce à notre logiciel de réalité virtuelle.

PARTAGEZ VOS RÊVES AVEC NOUS

Gedimat Concept Store Aux Docks de Clamart
483 avenue du Général de Gaulle – 92140 Clamart – 01 46 01 52 35
www.salledebains.com

ATELIER DES FÉES

Langues ou loisirs, pourquoi choisir ?

Ouvert en 2021, l'Atelier des fées propose chaque semaine des ateliers ouverts à ceux qui souhaitent s'initier ou se perfectionner dans leur apprentissage d'une langue étrangère. Pour les adultes, des cours d'italien et d'anglais pour niveaux débutant, intermédiaire ou avancé, permettront à tous d'améliorer leur capacités orales et écrites grâce à des exercices adaptés et la pratique de la conversation. Pour les enfants, les ateliers d'anglais constituent, pour les élèves du CP au CM2, une initiation ludique ou une préparation à l'entrée au collège. Pour connaître l'ensemble des cours, horaires et tarifs, rendez-vous à la page 109 du Guide municipal et en ligne sur le site internet de la Ville www.plessis-robinson.com .

Du nouveau, côté création

L'Atelier des fées, c'est aussi le lieu idéal pour exprimer sa créativité grâce aux cours de couture, broderie, patchwork, encadrement ou cartonnage permettant à tous de découvrir une technique, développer son savoir-faire et être accompagné dans ses projets. Et cette année, il y a un petit nouveau parmi les ateliers de loisirs créatifs : le crochet, ouvert un vendredi sur deux de 14h à 17h. Venez découvrir les vertus apaisantes de cette activité manuelle et réaliser vos propres pièces. Les œuvres de l'ensemble des élèves seront exposées, aux côtés de celles des ateliers d'Arts plastiques de la Maison des Arts, dans le cadre d'une exposition dans le salon Canaletto au mois de mai.

Atelier des fées
Rue des Fées
01 81 89 33 62 / 68
atelierdesfees@plessis-robinson.com
Le paiement est obligatoire lors de l'inscription, par chèque à l'ordre de « Régie Unique Espace Famille ».
En cas de cumul des activités, les cotisations s'ajoutent.
Les inscriptions se font à l'année même si le règlement est effectué en deux fois. Aucun remboursement ne sera consenti en cas d'arrêt des cours par l'élève et ce quel qu'en soit le motif.

PSLA

Il gagne à être connu

Une première pierre posée par Loïc Le Moan, président de Primovilla, en présence du sénateur.

Le début de l'été a été un moment important pour l'accomplissement d'un parcours résidentiel au Plessis-Robinson. En même temps qu'était démoli un petit plot au bout de la place des Alliés, dans le cadre de l'opération Quartier des Architectes, a été posée la première pierre de la Villa du Cèdre : une opération de 25 logements menée par Primovilla et la SEMPRO en Prêt social location-accession (PSLA), du logement aidé à vocation intermédiaire. Le PSLA est un prêt conventionné qui peut être consenti à des opérateurs (organismes HLM, SEM, promoteurs privés...) pour financer la construction ou l'acquisition de logements neufs. Ce dispositif permet à des familles de la classe moyenne de devenir propriétaires alors qu'elles sont au-dessus des plafonds HLM et trop justes pour le parc privé. L'intérêt pour l'acquéreur est d'y rentrer comme locataire, avant de basculer comme propriétaire quand sa situation est stabilisée.

Des avantages conséquents

Au-delà de bénéficier d'une TVA à 5,5% le dispositif apporte, sous certaines conditions, des garanties aux acquéreurs telles que la possibilité de rachat pendant quinze ans ainsi qu'une garantie de relogement dans le parc social, également sur une durée de quinze ans, pour les acquéreurs en dessous des plafonds de ressources pour bénéficier d'un logement locatif social. Le parcours résidentiel est ainsi totalement sécurisé.
Dans les années qui viennent, le PSLA, qui gagne à être connu, va être développé sur d'autres sites, dans le Quartier des Architectes, comme dans le nouveau quartier Noveos, apportant une réponse au besoin de logement intermédiaire au Plessis-Robinson.

MAISON DES PART'ÂGES

Que faire à la rentrée ?

Les jeudis « trico'thé » tout au long de l'année.

Pour bien commencer l'année, la Maison des Part'Âges organise des Portes ouvertes samedi 10 septembre, de 9h à 12h30. Ce sera l'occasion idéale de rencontrer l'équipe et de découvrir les actions et activités proposées tout au long de l'année. Pour s'y rendre, il est nécessaire de s'inscrire au préalable en envoyant un mail à mdp@plessis-robinson.com ou par téléphone au 01 46 01 51 74. La journée se poursuivra au Forum des associations, de 14h à 18h, au complexe Louis-Hachette, où le stand de la maison des Part'Âges informera le public sur des actions phares de la structure : les ateliers destinés au bien-être, à la convivialité ou encore à la créativité, l'informatique et les tables rondes, sans oublier le développement durable. C'est tout un panel de choix divers et variés qui attend le public pour le lancement de cette nouvelle année.

Tout un programme

À la Maison des Part'Âges, le programme de l'année est bien fourni : pour prendre soin de soi, il sera judicieux de s'orienter vers les randonnées pédestres, le yoga ou encore la sophrologie... Des lacunes en informatiques ? La Maison des Part'Âges propose des initiations pour que les nouvelles technologies n'aient plus aucun secret. Et pour ceux qui souhaitent simplement partager un moment agréable, les rendez-vous ne manquent pas : les lundis « jeux », les jeudis « trico'thé », les repas partagés et les sorties, entre autres, font la part belle à la convivialité.
La structure dédie aussi du temps pour faciliter la vie des familles robinsonnaises comme l'accompagnement à la scolarité, le soutien à la parentalité, les permanences sociales et juridiques... Tant de contenus et plus encore qu'il n'y aura plus qu'à explorer lors des portes ouvertes du 10 septembre prochain.

Maison des Part'Âges
8 ter, avenue Léon-Blum
01 46 01 51 74
mdp@plessis-robinson.com

CLAUDE PATRY

Merci docteur

Depuis 1976, le docteur Patry a soigné, square Michel-Ange, des milliers et des milliers de Robinsonnais. Mais il a décidé de prendre sa retraite au 1er juillet dernier. Près d'un demi-siècle au service des Robinsonnais, alors qu'il était arrivé par hasard. *« Après mes études de gynécologie-obstétrique, j'ai fait mon service militaire comme médecin-aspirant à la gendarmerie du Plessis-Robinson. À l'époque, la gendarmerie, ici, c'était quelque chose. J'ai été amené à remplacer le docteur Lavenant. Essai concluant : je suis resté et j'ai ouvert mon cabinet médical square Michel-Ange que je n'ai jamais quitté. »* Et ce pour le bonheur des Robinsonnais, qui ont défilé dans son cabinet pendant des années pour connaître son diagnostic et se faire soigner.

Le médecin de famille

Un médecin de famille, comme il n'en existe plus beaucoup par les temps qui courent. *« Je suis le médecin traitant de près de 1 500 patients, même si, heureusement pour eux, je ne les vois pas tous les jours ! »*. Un grand vide pour eux et une page qui se tourne pour Claude Patry, qui ne compte pas pour autant quitter Le Plessis-Robinson. *« J'apprécie l'environnement de cette ville où j'ai fait mes premiers pas en médecine générale et où j'ai mon appartement. Ma famille est établie dans la région et je reste avec plaisir dans la ville que j'aime »*.
Gageons donc que nombre de Robinsonnais croiseront le docteur Patry, et qu'il y en aura bien quelques-uns qui solliciteront un petit conseil médical.

CML

On ne lâche rien cet automne

Après un été caniculaire passé dans les centres de loisirs, où les enfants se sont amusés entre sorties, pique-niques, barbecues, jeux d'eau et autres diverses activités programmées durant ces deux mois, l'heure est venue de reprendre le chemin de l'école. Une fois la rentrée scolaire effectuée, d'autres aventures les attendent au sein des structures. Les équipes d'animation sont prêtes à les accueillir afin de faire connaissance, sans oublier les copains et les copines qui, pour certains, découvriront les lieux. Durant ces mercredis de septembre, ce sont des activités manuelles, ludiques, créatives et sportives qui leur seront proposées, et cela dans le but que les enfants s'approprient et se familiarisent avec les lieux et les équipes d'animation. Des sorties sont aussi programmées dans les parcs départementaux des environs, à la Forêt de Fontainebleau, au Naturoscope de Puteaux, à l'Arboretum de Châtenay-Malabry pour agrémenter ces journées de découverte.
Le détail de l'ensemble des programmes est disponible sur le site internet de la ville www.plessis-robinson.com .

La Toussaint, on y pense déjà

Toute présence aux activités doit faire l'objet d'une inscription par internet sur « l'Espace Famille Citoyen » ou par le biais des fiches jointes au cahier des activités disponible sur le site internet ou à récupérer auprès du service Espace Famille. Un calendrier de septembre à août est aussi à votre disposition et répertorie l'ensemble des délais d'inscription pour les accueils du matin et soir, de la restauration et du centre durant le mercredi, ainsi que les dates limites de réservation au centre de loisirs pendant les vacances scolaires. Pensez déjà à réserver une place pour les vacances de la Toussaint, la clôture des inscriptions est fixée au vendredi 23 septembre.

JEUNESSE

Les rendez-vous de septembre

Grande première au Plessis-Robinson : un Dating Baby sitting se déroulera samedi 17 septembre de 9h à 13h au Grand Large. Il permettra aux familles en quête de baby-sitter et aux jeunes en recherche d'un petit job de se rencontrer et de dialoguer afin de voir si chacun peut y trouver son bonheur. Inscription auprès du PIJ (Point Information Jeunesse).
Une autre possibilité d'activité rémunérée, pour les jeunes de moins de 26 ans, est celle de s'engager pour la collectivité avec le service civique, d'une durée de huit mois et indemnisé à hauteur de 600,94 € par mois (489,59 € de l'agence Service Civique +111,35 € de la Mairie).
Le service municipal de la Jeunesse organise une réunion sur les missions proposées par les services de la Ville, mardi 20 septembre à 19h, au Grand Large. L'occasion de rencontrer les responsables qui accueillent les volontaires en Service Civique pour leurs poser toutes vos questions. Pour se renseigner ou pour s'inscrire, contacter le Point Information Jeunesse (PIJ).

Point Information Jeunesse
3, place Charles-Pasqua
01 46 01 50 95
pij@plessis-robinson.com

Au Forum du 10 septembre

Le service municipal de la Jeunesse sera également présent au Forum des associations samedi 10 septembre, de 14h à 18h, au gymnase Louis-Hachette. Vous pourrez y trouver toutes les informations sur le Grand Large, le Point Information Jeunesse et les Studios de Musiques actuelles de la Maison des Arts.

FRANCO SUISSE

La Référence
au Plessis-Robinson

Villa Diana s'inscrit au cœur d'un quartier résidentiel à deux pas des commerces de la rue Houdan à Sceaux et à 500 m* de la gare RER Robinson. La résidence séduit par son élégance, ses majestueuses modénatures et ses façades en pierre de taille massive. Les 26 appartements se prolongent tous d'un espace extérieur aux vues dégagées : jardins privatifs, balcons et terrasses dont certaines plein ciel.

CONSTRUCTION EN COURS
Villa Diana - 15, rue de Sceaux

01 46 66 50 50
franco-suisse.fr

*Source : Google Maps

VOYAGE DES AÎNÉS

Entre Saône et Rhône

Un groupe de Robinsonnais fort sympathiques.

Une navigation magnifique.

Des excursions pittoresques.

C'est à l'aube du 26 juin que vingt-huit Robinsonnais ont pris la route en car en direction de Martigues/Port Saint-Louis, avant d'embarquer en fin d'après-midi sur notre bateau Le Rhône Princesse. Objectif : remonter le Rhône (et une partie de la Saône), avec de jolies étapes touristiques : la Camargue et Arles, la Provence avec Marseille et Avignon, le Vercors, Lyon, la capitale des Gaules, le Beaujolais et Mâcon. Une navigation de rêve, avec un équipage aux petits soins et, pour finir, la traditionnelle soirée de gala du Commandant. Sans compter que le service et les repas étaient d'une très grande qualité. Retour en car depuis Lyon le samedi pour retrouver notre belle ville du Plessis-Robinson avec un arrêt à Auxerre pour déjeuner.

Est-il utile de préciser que le groupe était fort sympathique et que ce voyage a permis de faire de jolies rencontres.

Élisabeth Dubois, élue accompagnatrice

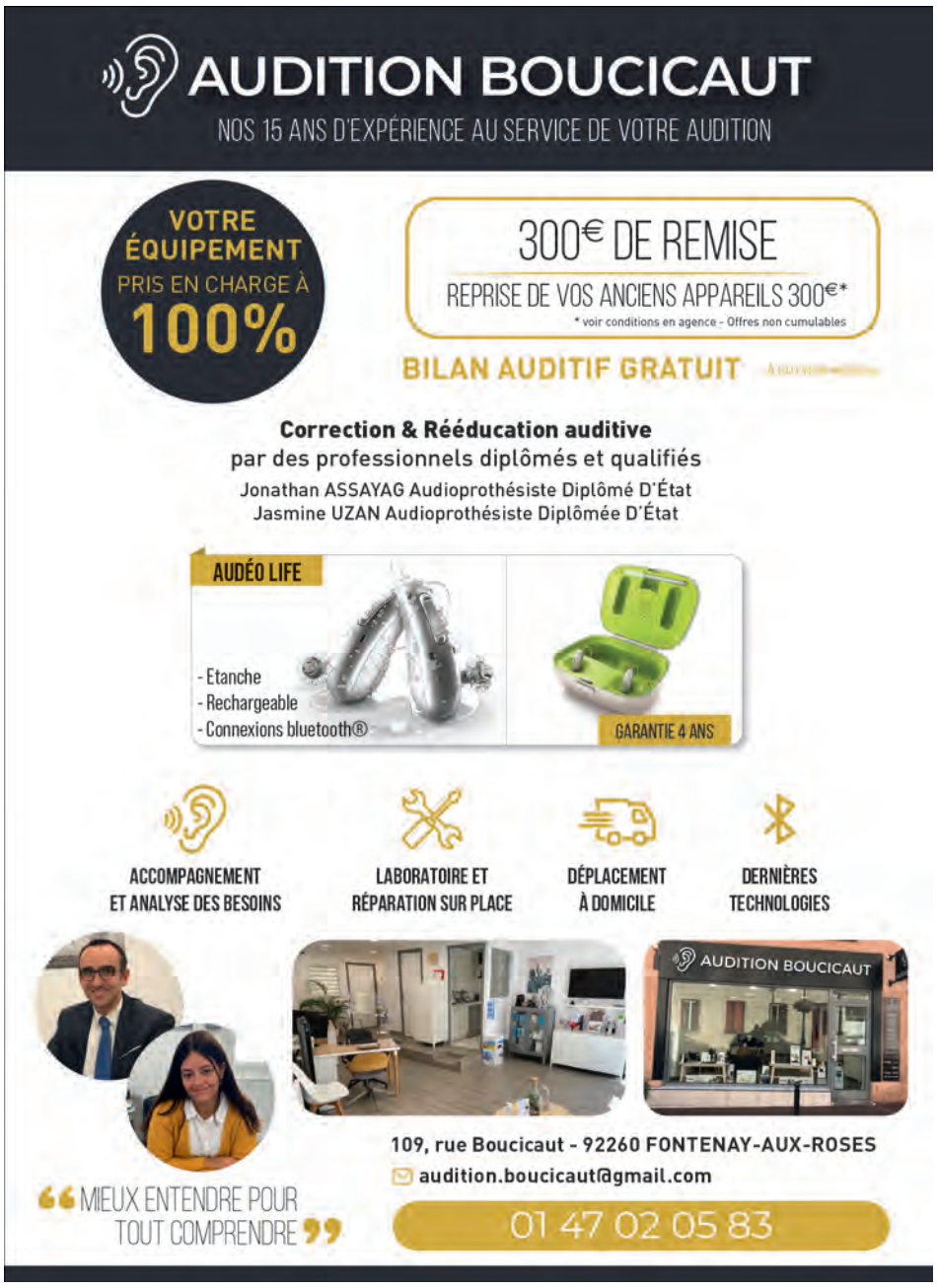

LES QUATRE SAISONS

Merci pour les peluches !

Une fête foraine très réussie.

La maison de retraite des Quatre Saisons vous remercie du fond du « pacemak-cœur » pour les nombreux dons reçus pour le stand attrape-peluches à l'occasion de la fête foraine qui a eu lieu le 22 juin dans le jardin de l'établissement. Suite à la publication de l'appel aux dons dans l'édition du *Petit Robinson* de mai dernier, la résidence a ainsi reçu des peluches de toutes provenances, de toutes tailles, et parfois même robotisées ! Grâce à vous, les cent résidents ont pu tenter leur chance au stand attrape-peluches et étaient ravis de découvrir et recevoir leur peluche. De nombreux enfants de résidents et de salariés étaient également présents et ont, eux aussi, pu profiter des festivités : un château gonflable, un stand de maquillage, un stand photo, et même un clown de l'association *Le Fil*.

Pour beaucoup, le plus intéressant restait le buffet à volonté composé de barbes à papa, de glaces, de fondants au chocolat ou encore de crêpes au nutella qui ont enchanté petits et grands. En résumé : ce fut une après-midi gourmande, ensoleillée et festive, et c'est beaucoup grâce à vous !

Des peluches et des gourmandises.

Des heureux aussi ailleurs

Malgré le grand nombre de peluches qui ont été gagnées et distribuées durant la fête foraine, vos dons ont été tellement généreux que la résidence possède désormais une montagne de peluches dans ses locaux, qui n'ont pas pu être utilisées. Une partie de celles-ci sera donc déposée au service de pédiatrie de l'hôpital Béclère. Quant au reste, elles ont été envoyées par avion en Afrique dans l'espoir de déclencher de beaux sourires, ailleurs…

Le Plessis-Robinson

Acte III

QUARTIER des ARCHITECTES

Scène 2 "Charles Percier"

- En face du **Parc des Sports**
- Au pied du futur **Tramway T10**
- À 2 pas des **écoles**
- À 5 mn à pied de la **Maison des Arts, du marché et des commerces.**

Devenez propriétaire en centre-ville

ESPACE DE VENTE :
44, avenue de la Libération
au Plessis-Robinson

QUARTIERDESARCHITECTES.FR
— 01 46 60 33 33 —

FONCIER
PROMOTEUR IMMOBILIER

Foncier Promoteur Immobilier – 196 rue Houdan 92 330 Sceaux – RCS Nanterre B 380 627 760. Architecte: Atelier XAVIER BOHL - Illustrations : Arka Studio. Illustrations à caractère d'ambiance, non contractuelles. Document à caractère publicitaire, non contractuel. 07/22. PEMA CITY

SUPER U

Commerçants **autrement**

Le Plessis-Robinson

Place de la Libération • Tel. 01 46 30 16 11

Ouvert du lundi au samedi de 8h30 à 20h et le dimanche de 9h à 13h

Votre MAGASIN QUOTIDIEN

FRAÎCHEUR

QUALITÉ

LIBRE-SERVICE

SERVICE DE LIVRAISON
À DOMICILE
DU LUNDI AU SAMEDI.

Prochainement

DRIVE
coursesu.com

RÉALISATION NANOTERA

PRIX DES COLLÉGIENS

Jeunes lecteurs, à vos critiques

Pour accompagner les jeunes Robinsonnais dans leur découverte de la lecture et les aider à affirmer leurs propres goûts, la Médiathèque Jean d'Ormesson a créé un tout nouveau prix littéraire, en partenariat avec le *Lions club Le Plessis-Robinson*, et grâce à la précieuse collaboration des professeurs documentalistes des établissements : le Prix des collégiens. Ouvert à tous les élèves de la 6e à la 3e, il propose à tous les participants de désigner leur ouvrage préféré parmi l'une des sélections de romans ou mangas proposées par les bibliothécaires. Le livre qui aura remporté le plus de votes sera lauréat du Prix des collégiens 2023. Pour découvrir les ouvrages sélectionnés, rendez-vous à la Médiathèque, ou sur le site internet de la Maison des Arts.

On peut voter par vidéo

En plus de découvrir de nouveaux auteurs et comparer leurs avis avec leurs camarades, les jeunes auront également l'occasion de développer leur argumentation et leur créativité à l'occasion du Prix des collégiens, puisque leur choix devra être exprimé sous forme d'une critique littéraire expliquant les raisons pour lesquelles ils ont aimé l'ouvrage sélectionné.

Deux formats sont acceptés :

- soit par écrit, sous la forme d'un article de revue,
- soit en vidéo, sous forme de « book tube ». La vidéo peut être réalisée avec un téléphone et devra comprendre une présentation du livre.

L'auteur ou réalisateur de la meilleure critique recevra un chèque cadeau offert par le *Lions club Le Plessis-Robinson*. Alors, en route pour une belle année de lectures et d'écriture.

COLLÈGE ROMAIN-ROLLAND

Un tournoi de pétanque pour les profs d'EPS

En fin d'année scolaire, il a semblé important, pour les parents des élèves du collège, de remercier chaleureusement l'équipe des professeurs d'Éducation Physique et Sportive pour tous les voyages sportifs qu'elle organise depuis une petite dizaine d'années

Rendez-vous a été fixé le 4 juillet dernier en fin d'après-midi pour nous retrouver, avec eux et les jeunes, en présence des parents d'élèves pour qui cela était un moment important, car sonnant pour beaucoup d'entre eux comme la fin d'un cycle.

Merci à *La Pétanque Robinsonnaise* de nous avoir permis de profiter des lieux autour d'un tournoi de pétanque professeurs/parents/élèves. Nous avons passé un agréable moment de partage qui restera dans la mémoire de tous.

MARIA CANAL

Les ateliers du mercredi

Un tout nouveau centre Maria Canal ouvre en septembre dans les locaux de la nouvelle école Montessori 21 du Plessis-Robinson, afin de proposer les Mercredis découvertes et les Holiday camps !

Nos activités sont créées pour répondre au rythme et aux besoins des enfants. Les ateliers proposés veulent éveiller leur curiosité, leur ouverture au monde à travers l'anglais, leurs savoir-faire et leurs savoir-être, tout en favorisant leur autonomie et leur bien-être.

Des ateliers ludiques, artistiques et éducatifs sont proposés deux fois par jour en lien avec des thématiques par session (périodes entre chaque petites vacances) qui permettent l'exploration et la découverte de nouveaux horizons.

Le partage, le respect et l'entraide sont primordiaux pour vivre pleinement sa journée chez Maria Canal. Nous permettons à l'enfant de trouver sa place au sein d'un groupe dans une ambiance collective et de mieux vivre ensemble.

Nous accueillons tous les enfants de 3 à 10 ans (scolarisés ou non dans l'école Montessori 21), tous les mercredis de l'année (hors vacances scolaires) de 8h30 à 18h30, et pendant les vacances (sauf Noël) pour les Holiday camps. Les inscriptions peuvent se faire à la semaine ou sur la journée de votre choix.

Le groupe est formé par trente enfants maximum. Ils sont encadrés par une équipe de quatre professionnels bilingues, recrutés sur leur expérience, leurs capacités à créer des contenus en accord avec nos valeurs et sensibles ou formés aux pédagogies alternatives.

Plus d'informations et inscription sur le site internet www.mariacanal.fr .

COLLÈGES

Le sport, une priorité

Nathalie Léandri à la remise des prix des championnats de France UNSS.

Le Département organise et finance des actions sportives pour tous les jeunes scolarisés dans un collège public ou privé (de la 6e à la 3e), en classe Unités Localisées pour l'Inclusion Scolaire (ULIS), ou dans des structures spécialisées. À chaque niveau de classe correspond son trophée et ses épreuves : le Trophée rugby 92, le Trophée 92 (parcours acrobatique en hauteur, VTT, course d'orientation, tir à l'arc, parcours du combattant, sarbacane, etc.), le Trophée football du 92, Azimut 92 (course d'orientation), Plein air 92 et Plein air handicap (course d'orientation, équitation, escalade, plongée, tir à l'arc, marche nordique, VTT). Ces actions sont élaborées de façon à répondre aux attentes de l'enseignement de l'éducation physique et sportive dans les collèges et aux évolutions du sport en général.

À chacun sa spécialité

Le Département des Hauts-de-Seine soutient également l'Union Nationale du Sport Scolaire (UNSS) Hauts-de-Seine et les 113 associations sportives (AS) des collèges.

Au collège Claude-Nicolas-Ledoux, diverses activités (badminton, escalade, jeunes reporters et volley-ball) sont proposées à l'AS sur le temps du mercredi après-midi. Le Collège Claude-Nicolas-Ledoux a mis en place, avec le PRVB qui évolue en Ligue A, une section volley permettant chaque année d'accueillir une dizaine d'élèves en classe de 6e.

Au collège Romain-Rolland, l'AS permet aux élèves volontaires de pratiquer des activités sportives variées encadrées par les enseignants d'EPS : handball, rugby, escalade, gymnastique, futsal, spike. Un partenariat a été mis en place entre le collège, la Ville et le Racing 92 pour ouvrir une section sportive rugby, sport-phare au Plessis-Robinson.

RÉGION ÎLE-DE-FRANCE

Un contrat État-Région à 5,7 milliards

La présidente Valérie Pécresse à la signature du contrat avec l'État.

La Région Île-de-France a adopté en juillet le nouveau Contrat de plan État-Région (CPER) 2021-2027. Au travers de cette contractualisation, l'État et la Région mobiliseront plus de 5,7 milliards d'euros (42% État et 58% Région), marquant un engagement financier inédit en faveur de l'Île-de-France en forte augmentation. Ces milliards ont vocation à rééquilibrer, sur le long terme, les investissements en Île-de-France au bénéfice de tous les territoires, urbains comme ruraux.

À l'initiative de la Région Île-de-France, l'Institut Paris Région a produit un rapport environnemental afin d'évaluer l'impact du CPER. Outre le doublement de l'enveloppe strictement dédiée aux projets environnementaux par rapport aux deux CPER précédents, cette étude montre que l'ensemble des volets participent à la transition écologique et à la préservation du climat. La volonté de mettre en cohérence le CPER avec les objectifs du schéma directeur régional Île-de-France environnemental (SDRIF-E) et du schéma régional du climat, de l'air et de l'énergie (SRCAE) est également un marqueur de ce nouveau contrat.

Ces investissements, qui permettront de financer des projets concrets sur l'ensemble du territoire francilien, s'articulent autour de six priorités identifiées comme incontournables pour assurer une croissance durable en Île-de-France : enseignement supérieur et recherche, aménagement durable et cohésion des territoires, développement économique, emploi et la formation, culture, égalité femmes-hommes.

MARIE BORG

L'amoureuse du Plessis-Robinson

Avec un BTS tourisme en poche, la pétillante et souriante Marie Borg, originaire de Toulouse, a pu monter à la capitale dans le but de se lancer pleinement dans le mannequinat, sans oublier sa passion pour le théâtre. Elle a d'abord beaucoup voyagé, est devenue l'égérie de plusieurs marques de renom. *« Après beaucoup de publicités télévisées, j'ai une vraie notoriété dans le mannequinat, surtout au Liban. J'ai eu l'honneur d'être également 1ère dauphine de Miss France et 2e dauphine de Miss international »*, se souvient Marie. Pensionnaire des cours de théâtre Cochet à Paris et New York, sa rencontre avec Jack Waltzer, membre notable du prestigieux Actors Studio et coach notamment de Dustin Hoffman ou Sigourney Weaver, a été un véritable déclic dans sa volonté de devenir actrice. *« Il a cru en moi et m'a donné la confiance dont j'avais besoin pour franchir le pas et me lancer plus sérieusement dans ce métier. »*, explique-t-elle. Marie Borg, à qui l'on colle trop souvent en France l'étiquette de « mannequin-actrice », part pour l'Angleterre et joue dans plusieurs séries, ainsi que dans le long métrage *The time of their lives* de Roger Goldby.

À l'affiche, dans sa ville

Forte de son expérience anglaise, elle décroche un rôle dans *Moi et le Che* de Patrice Gautier, aux côtés notamment de Patrick Chesnais. Amoureuse d'un Robinsonnais, l'actrice est installée au Plessis-Robinson depuis six ans. *« Je me sens vraiment bien ici où tout est fleuri et convivial. Je continue d'aller à Paris pour les castings, mais je ne déménagerai pour rien au monde ! »*, avoue-t-elle. À l'occasion de la sortie du film *Van Gogh in love*, dans lequel Marie Borg campe à merveille le personnage de Béatrice, elle a assisté à la projection au Cinéma Gérard-Philipe au mois de juin. *« J'étais très touchée et émue de me voir à l'affiche de ce film dans ma ville d'adoption. Ma famille et mes amis étaient présents et j'étais ravie de pouvoir échanger avec le public robinsonnais à la fin du film. »*, se rappelle-t-elle. Tout en continuant le mannequinat dans le domaine des produits de beauté, Marie apparaitra dans *Les enfants des autres* de Rebecca Zlotowski, face à Roschdy Zem, à la fin de l'année, *« j'étais enceinte lors du tournage et je suis certaine que ça fera un joli souvenir à mon petit garçon… »*.

Marie, à la Maison des Arts, aux côtés de Jean-Luc Ayach, réalisateur de *Van Gogh in love*.

THÉRÈSE MAYALI COACHING

Transformer ses rêves en projets

Après une carrière de manager dans le commerce de plus de dix ans, Thérèse Mayalin a pris conscience de son besoin d'exercer un métier plus en accord avec ses valeurs. *« J'ai alors tout quitté pour devenir coach en développement personnel et professionnel spécialisée en coaching individuel et en entreprise. C'est ainsi que Thérèse Mayali Coaching (TMC) est né…»*, raconte Thérèse. Sa mission : aider les personnes, particulièrement les femmes, à trouver les clefs qui leur permettront de transformer leur rêve en projet et leur projet en objectif. *« Mon rôle, c'est d'accompagner les gens à oser devenir la meilleure version d'eux-mêmes en trouvant leur propre équilibre »*, explique la jeune Robinsonnaise. Véritable révélateur de talents parfois enfouis, le coaching de Thérèse Mayali, certifiée au Répertoire national des certifications professionnelles, s'appuie sur l'introspection avant tout.

Chacun sa formule

Honnêteté, écoute, bienveillance, respect, empathie… Telles sont les valeurs de TMC sur lesquelles se concentre Thérèse à travers différentes formules d'accompagnement. *« Chaque cas est différent, certains coachings prennent plus de temps que d'autres, c'est pourquoi je propose une formule étalée sur plusieurs mois mais aussi le coaching flash plus court et intense. »*, précise-t-elle. La coach dispense aussi des ateliers de groupe sur des thématiques différentes et organise régulièrement des groupes de parole pour évoquer plusieurs sujets comme la charge mentale, la parentalité, vivre sa vie de femme et de mère… Pour trouver sa place, une chose est sûre, TMC a les clefs de la porte qu'il reste à déverrouiller.

TMC
Consultations sur rendez-vous, tarifs et devis sur demande
Contact : 06 14 63 10 34 et tmc@theresemayalicoaching.fr
Toutes les informations sur www.theresemayalicoaching.fr et sur Facebook/Instagram.

LOU BATKOUN

Spin doctor en devenir

Après avoir vécu quatorze ans au Plessis-Robinson, Lou Batkoun, 23 ans, habite aujourd'hui en Floride, entre Miami et Fort-Lauderdale. Et son métier n'est pas banal, puisqu'elle conseille Franck Bondrille, conseiller pour les Français de l'étranger en Floride, juste sorti d'une campagne législative (circonscription d'Amérique du Nord) qui a fait cavaler son équipe à travers le Canada et les USA. *« Cela a été une formidable expérience, qui m'a permis de travailler notamment avec Alex Braun, un spin doctor de Joe Biden. À mon âge… »*. Sacré parcours pour cette jeune fille, qui s'était fixé pour objectif, après ses études de droit à Sceaux et son Master en droit et sciences politiques à Toulouse, de devenir… commissaire de police. Des rendez-vous au Sénat dans le cadre d'un mémoire avec la sénatrice Nathalie Goulet, une rencontre avec Jean-Pierre Bansard, sénateur des Français établis hors de France, en ont décidé autrement. *« J'ai toujours eu un faible pour les États-Unis, j'y vais depuis toute petite et on y a même vécu un an… »*.

Tellement d'opportunités

Après la folle aventure de cette campagne législative (et à l'arrivée une très honorable 4e place), Lou n'est pas prêt de poser ses valises et va continuer à parfaire son expertise dans ce pays où tout est possible. *« Aux États-Unis, quand on veut travailler, il y a tellement d'opportunités qui s'ouvrent »*, s'enthousiasme-t-elle. *« L'horizon est totalement dégagé et il y a tant de choses à faire dans le conseil politique, même à 23 ans »*.

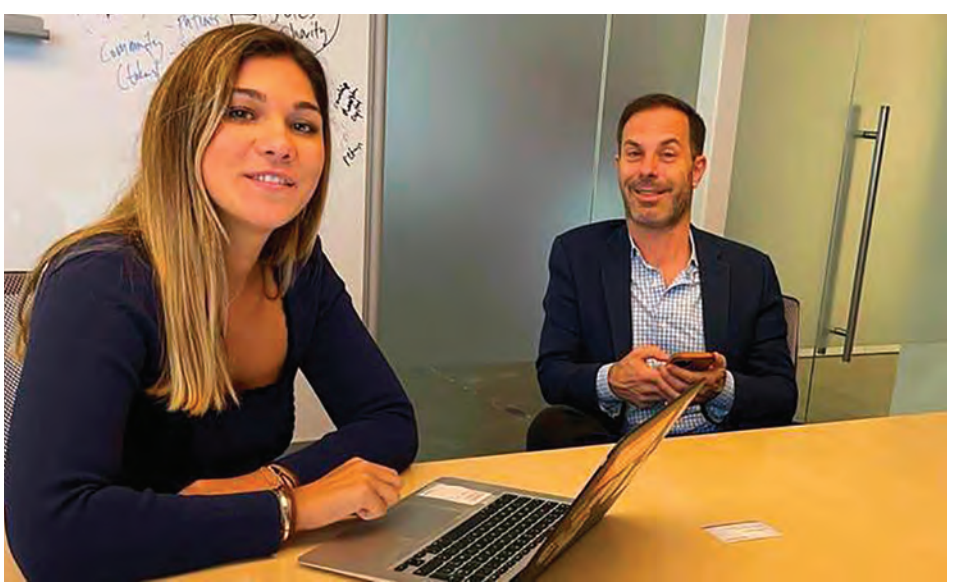

Au travail avec Alex Braun, le conseiller de Joe Biden.

Au bord de l'océan, Lou n'oublie pas son cher Plessis-Robinson et ses copines de l'école Anatole-France. Gageons qu'on la reverra bientôt et que l'on va entendre parler d'elle…

GERMAE

Cours de français pour adultes

Créée dans les années 1960, l'association *Groupe Régional pour Mieux Apprendre Ensemble* (GERMAE) accompagne aujourd'hui un large public d'hommes et de femmes immigrés adultes, de différents pays, pour leur permettre de réussir leur intégration à la vie sociale et économique. Parmi ses actions, menées aujourd'hui dans six communes d'Île-de-France, dont Le Plessis-Robinson, l'association met en place des cours de français animés par des formateurs bénévoles à destination de publics non francophones de toutes origines, souhaitant acquérir ou améliorer leur pratique du français, oral et écrit.

Au Plessis-Robinson

Les cours de français dispensés par GERMAE s'adressent à toutes personnes non francophones, qu'ils aient été ou non scolarisés dans leur enfance. Les cours se déroulent au nouvel Espace Galilée (9, avenue Galilée), tous les lundis et jeudis de 14h à 16h. Les frais d'inscription sont de 20 € pour l'année scolaire. Pour obtenir plus d'information ou pour s'inscrire, il suffit de contacter Catherine Dubruc au 06 24 26 48 71 ou par mail à l'adresse catherine.dubruc@gmail.com .

Pour contacter ou devenir bénévole auprès de GERMAE, rendez-vous sur le site internet de l'association www.germaeparis19.wordpress.com .

SECOURS CATHOLIQUE

Fraternité et lien social

Le *Secours Catholique* du Plessis-Robinson invite tous ceux qui souhaitent s'engager pour aider et accompagner les autres à devenir bénévoles et participer à l'une des actions menées par l'association :

- **L'accompagnement scolaire**, qui se déroule à Sertillanges les lundi, mardi, jeudi de 16h30 à 19h. Contacts : Geneviève Reymann (06 71 71 42 49 – greymann@sfr.fr) ou Dominique Pelloille (06 74 40 90 94 – domi.pelloille@gmail.com) ;
- **Crusoë, un accueil ouvert** à toutes personnes désireuses de rompre leur solitude, le jeudi de 14 à 16h30 au café La Fontaine. Contact : Liane Rekacewicz (06 70 94 76 25 – ljrekacewicz@gmail.com) ;
- Les **actions auprès des familles**, avec un accueil le jeudi matin de 10h à 12h pour les personnes envoyées par les services sociaux et la distribution de colis alimentaires. Contacts : Josette Chassereau (06 62 71 20 84 – chassereau.josette@orange.fr) ou Marie-Pierre Queyranne (06 30 92 15 64 – mariepierrebriec@gmail.com) ;
- Les **visites de personnes isolées**, à domicile ou en maison de retraite. Contact : Yves Blaise (06 64 14 10 21 – yves.blaise@yahoo.fr) ;
- L'antenne logement qui accompagne les familles dans leurs démarches administratives. Contact : Brigitte Fiat (06 07 79 70 85 – bfi.par@gmail.com).

Toutes ces activités sont l'occasion d'échanger et de créer des liens si indispensables à tous. N'hésitez pas à les rejoindre.
Pour ceux qui souhaitent effectuer un don de vêtements, une permanence a lieu chaque lundi de 14h à 17h au 9, rue Voltaire à Châtenay-Malabry.
Contact : Élisabeth Harmant (01 46 60 48 81) ou Renée Chambault (01 43 50 11 25)

ERMITAGE PANORAMIC
HABITEZ UN LIEU UNIQUE À DEUX PAS DU PARC HENRI SELLIER

- Un cadre de vie alliant confort, calme et espace
- Une architecture rare, respectueuse de l'esprit des lieux

- 45 appartements neufs d'exception, du studio au 4 pièces
- Des prestations haut de gamme

ESPACE DE VENTE :
26, rue de Malabry
au Plessis-Robinson

01 46 60 33 33
ermitage-panoramic.fr

FONCIER
PROMOTEUR IMMOBILIER

Foncier Promoteur Immobilier – 196 rue Houdan 92330 Sceaux – RCS Nanterre B 380 627 760. Architectes : Cabinet APPERE et Atelier XAVIER BOHL - Illustrations : Arka. Illustrations à caractère d'ambiance, non contractuelles. Document à caractère publicitaire, non contractuel. Juillet 2022. PEMA CITY

ROBINSON SOLIDAIRE

Appel aux nouveaux bénévoles

Lancée en 2019 par la communauté paroissiale du Plessis-Robinson en partenariat avec le CCAS, l'initiative « Robinson Solidaire » propose un accueil fraternel et familial à des personnes sans domicile tous les soirs et toutes les nuits de la période de grands froids, du 1er décembre au 31 mars. L'équipe sera présente lors du Forum des associations, samedi 10 septembre, pour répondre à toutes les questions de ceux qui souhaitent s'engager. Une réunion d'information se tiendra également mardi 11 octobre à 20h30 dans la crypte de l'église Sainte-Marie-Magdeleine, rue François-Mansart.

Quelques heures suffisent

Pour apporter secours et considération à ceux qui en ont besoin et les aider à repartir du bon pied, *Robinson solidaire* a besoin de renforcer son équipe. Pour devenir bénévole, il n'est pas nécessaire de disposer de beaucoup de temps. Chacun peut s'organiser selon son rythme et ses disponibilités, même une ou deux heures par semaine. Les accueils sont partagés par des équipes de deux bénévoles chacune, réparties en trois plages horaires distinctes : une équipe du soir, une équipe de nuit et une équipe du matin. Toutes les volontés sont donc les bienvenues et peuvent apporter beaucoup.

Renseignements et inscriptions :
robinsonsolidaire.wordpress.com
robinson.solidaire@gmail.com
Nouveau Numéro : 07 49 93 55 97
Ou en scannant le Qr-code ci-dessous

RÊVES

Leur donner l'espoir

Plus que tout autre, les enfants malades ont besoin de rêver à des projets qui leur donnent la force de se battre contre la maladie. Reconnue d'utilité publique, l'association *Rêves*, créée en 1994, œuvre pour d'exaucer les rêves des enfants et adolescents très gravement malades, y compris les plus fous. Sorties, rencontres, excursions, aventures... *Rêves* leur permet de s'évader du quotidien et de vivre des expériences inoubliables qui les aident à reprendre confiance en l'avenir.

L'association *Rêves* est présente sur le territoire français avec une trentaine de délégations départementales à proximité des familles, des partenaires et des hôpitaux. Elle collabore avec une soixantaine d'établissements de santé qui lui transmettent les demandes de rêves formulées par les enfants et adolescents. Depuis l'automne 2021, la délégation des Hauts-de-Seine siège au Plessis-Robinson.

Comment aider ?

Vous pouvez soutenir l'association en effectuant un don via le site internet (lien ci-dessous), en vous engageant comme bénévole ou encore en participant à l'une des manifestations organisées par l'association, à l'image de la grande « marche des rêves » dont la première édition s'est déroulée en mai dernier au Parc de Sceaux. Une belle manifestation proposant de nombreuses activités pour les familles, avec une initiation à la marche nordique notamment, dont les fonds récoltés ont permis de financer en grande partie un nouveau rêve d'enfant. La prochaine édition, peut-être en format élargie, est déjà à l'étude.

Pour faire un don, rendez-vous sur le site internet de l'association www.reves.fr rubrique « Aider » / « Faire un don ». Pour s'engager auprès de l'association, contacter le délégué des Hauts-de-Seine, Clément Garric, au 06 67 32 28 24 ou par mail à l'adresse reves92@reves.fr .

ANAS

Sévère Alexandre, co-empereur à 13 ans

Denier d'argent – Rome, 232 ap J-C.

En 221 après Jésus-Christ, l'empereur Héliogabale choisit comme César et successeur son cousin Sévère Alexandre, alors âgé de 13 ans. L'année suivante, Héliogabale est assassiné et Sévère Alexandre devient donc seul empereur à 14 ans avec le titre d'Auguste. Né en 208 dans la ville de Arca Cæsarea (nord Liban, actuellement Tell Arqa), il est pieux, économe et, contrairement à beaucoup d'hommes de l'époque, a une aversion pour la guerre et la violence en général. Ce dernier trait de caractère et sa soumission à sa mère causeront sa perte. Sa politique de non-violence est taxée de mollesse par les chefs de l'armée, et il mourra assassiné le 18 mars 235 après treize ans de règne.

Pièces de bronze, d'argent ou d'or

Émises sur la durée de son règne, de 222 à 235 après Jésus-Christ, les pièces représentant Sévère Alexandre allaient du sesterce de bronze à l'aureus (denier d'or). La monnaie présentée ici est un denier d'argent émis à Rome en 232 après Jésus-Christ. Elle mesure environ 19mm, pèse autour de 3g et contient 50% d'argent.
L'empereur, barbu, est représenté avec une couronne de lauriers. La légende IMP ALEXAN DER PIVS AVG se traduit par « L'empereur Alexandre pieux auguste ». L'autre face représente la déesse Espérance. Elle tient une fleur de la main droite et soulève un pan de sa robe de la main gauche. La légende, SPES PVBLICA, se traduit par « Espérance publique ». Selon son état, cette monnaie peut s'acheter entre 30 et 120 € environ. Quelques rares pièces en or peuvent atteindre une valeur de 30 000 €.

Site internet de l'ANAS : https://anas-numismatique. wixsite.com/website

FA92

Accompagner malades et aidants

Durant toute l'année, l'association *France Alzheimer 92* et ses bénévoles sont à la disposition des familles ayant besoin d'une écoute ou d'un soutien dans leur accompagnement des malades Alzheimer, notamment lors de la permanence sur rendez-vous (01 46 63 11 38), le 3e vendredi de chaque mois à la Maison des Part'Ages, 8ter avenue Léon-Blum. Dès ce mois de septembre, c'est la reprise des groupes de parole des aidants familiaux, FA 92 tiendra ces réunions lors les dates suivantes :

- Vendredi 3 septembre à 14h, salle Henri-Lasson, place du Marché, à Antony ;
- Samedi 10 septembre à 10h, salle 14, Vie Associative, Château Sainte-Barbe, à Fontenay-aux-Roses ;
- Vendredi 23 septembre à 10h, à l'ancienne mairie, 68 rue Houdan (salle 2), à Sceaux ;
- Samedi 24 septembre à 10h, aux « Garages », 20 rue des Imbergères (salle 4), à Sceaux.

Du nouveau pour la rentrée

Une nouvelle formation gratuite pour les aidants de personnes atteintes de la maladie d'Alzheimer commencera ce mois de septembre. Ce module s'étendra sur cinq séances formant un tout et permettra aux participants de mieux appréhender leur rôle d'aidants, bien comprendre la maladie pour mieux communiquer et accompagner les malades au quotidien. Les inscriptions sont ouvertes dès maintenant par mail à FA92.sud@orange.fr .
L'association *France Alzheimer 92* sera présente au Forum des associations, samedi 10 septembre au complexe sportif Louis-Hachette. Ce sera l'occasion de rencontrer l'équipe afin d'échanger et éventuellement lui poser toutes ses questions.

France Alzheimer 92
Contact : 06 09 17 76 06 / 01 47 02 79 38
FA92.sud@orange.fr

UNLI

Une pétition pour réduire les charges

Au Plessis-Robinson, des milliers de locataires HLM ont vu leurs charges locatives flamber du fait de l'augmentation du prix de l'énergie. Alertée, *l'Union Nationale des Locataires Indépendants* (UNLI) s'est emparée du sujet, estimant insupportable, pour beaucoup, une augmentation moyenne d'une centaine d'euros supplémentaires par foyer. *« Beaucoup se demandent comment ils vont pouvoir payer, notamment ceux qui touchent une petite retraite »*, s'indigne Michel Veneau, fondateur et président de l'association. D'où l'idée d'une pétition adressée au président de la République.

En effet, le Gouvernement précédent a mis en place en deux temps un bouclier tarifaire sur les prix de l'énergie (gaz et électricité). Ce bouclier tarifaire permet de bloquer les tarifs réglementés de vente de l'énergie à un certain niveau, mais jusqu'à fin décembre pour le gaz et début février pour l'électricité. Dès la fin du bouclier tarifaire, les prix vont fortement s'envoler et rattraper les prix du marché. Dès lors, les charges de chauffage vont flamber et fragiliser le budget des utilisateurs du gaz notamment les ménages en chauffage collectif.

Afin de réduire l'impact de l'inflation, il est possible d'agir pour aider les Français à réduire leurs factures en baissant la TVA sur

Le président Veneau à la une des médias.

les prix liés à l'énergie. Afin de prendre en compte l'inquiétude de nos concitoyens face à l'inflation, notamment de l'énergie, signez la pétition lancée par l'UNLI afin de demander au gouvernement de baisser la TVA, comme l'a fait l'Allemagne, sur les prix du gaz et de l'électricité dès que possible.

Pour signer la pétition
www.change.org/p/pour-la-baisse-de-la-tva-des-prix-du-gaz-et-de-l-%C3%A9lectricit%C3%A9?utm_source=share_petition&utm_medium=custom_url&recruited_by_id=27a60c00-b7d5-11e7-a073-c129539cc7b3

XV CIEL & BLANC

C'est parti pour une nouvelle saison !

2021-2022 fut une saison de « presque » retour à la normale après deux années fortement perturbées par le Covid. Pas de titre pour le Racing 92, hélas, mais une demi-finale de Coupe d'Europe perdue face au futur champion, La Rochelle, et une défaite en barrage de Top 14 face à l'UBB.

Pour l'association, le retour des repas chez les restaurateurs partenaires tels que *Les 3 Acteurs, le P.O, La Terrasse du Marché, La Mezza Luna* ou *La Strada*, s'est fait progressivement. Pas toujours simple dans un contexte sanitaire encore fragile, mais l'envie de nous retrouver est là. C'est chez la *Pétanque robinsonnaise* que nous avons terminé notre saison avec un barbecue et un concours de pétanque qui ont permis de réunir de nombreux adhérents dans une ambiance conviviale et de saluer les beaux et jeunes Miss et Mister Robinson !

Merci à nos hôtes, notamment au président, Jean Jacques Faisant, de nous avoir permis de passer cette belle journée avant de nous séparer pour la trêve estivale.

Le moment d'adhérer !

Depuis quelques semaines, nous avons lancé notre campagne d'adhésion au *XV Ciel & Blanc* pour la saison 2022-2023, qui s'annonce déjà historique puisque nous fêterons cette année les dix ans de l'association. Côté Racing 92, beaucoup de changements en vue, avec notamment la création d'une nouvelle tribune, *La Mêlée Ciel et Blanc*, qui regroupera les plus fervents supporters du club à l'Arena. Si vous souhaitez nous rejoindre pour vivre des moments de partage dans et hors des stades, n'hésitez pas à nous suivre sur les réseaux sociaux (Facebook, Twitter et Instagram) et à prendre votre adhésion en flashant ce QR Code, avec à la clef un cadeau pour chaque adhérent principal et son conjoint.

RÉNOVATION GÉNÉRALE T.C.E
Entreprise CHARMI Bâtiment
Maçonnerie - Carrelage - Ravalement
Plomberie - Électricité
AMÉNAGEMENT SALLE DE BAIN
EXTENSION ET RÉHAUSSEMENT DE MAISONS INDIVIDUELLES
ISOLATION THERMIQUE PAR L'EXTÉRIEUR
CRÉATION DE CLÔTURE
2, rue Jean-Marie Kerling
92350 Le Plessis-Robinson
01 46 32 38 36
06 07 71 09 83
www.charmibatiment.com
GARANTIE 10 ANS GARANTIE DÉCENNALE

AB AGRICULTURE BIOLOGIQUE
partenariats avec des producteurs
Fruits et légumes biologiques dans votre **marché couvert du Plessis-Robinson**
Guillaume et son équipe vous accueillent tous les **mardi, vendredi et dimanche** de 7h30 à 13h
face au 13 avenue de la Libération

étal en libre-service

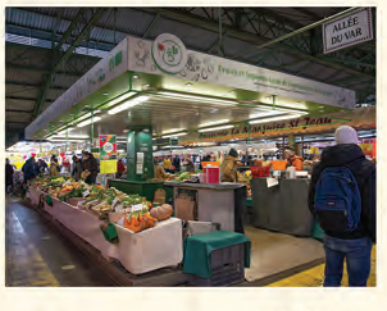
3 options pour vos courses
MARCHÉ
RETRAIT
Par commande internet : www.les3b77.fr
LIVRAISON
uniquement les vendredi et dimanche

COMITÉ DE JUMELAGES

Il reste des tables pour le 11

Un déjeuner champêtre « nouvelle formule ».

C'est dimanche 11 septembre que le *Comité de Jumelages* organise son déjeuner champêtre « nouvelle formule », dans le parc du Moulin Fidel.
Même si vous n'êtes pas encore adhérent du *Comité de Jumelages*, vous êtes les bienvenus pour ce déjeuner champêtre, en famille, entre amis ou en solo, pour passer une belle journée de fin d'été dans le parc. Vous pourrez y déguster des spécialités régionales et internationales autour d'un barbecue géant, le fameux khorovats arménien, tout en faisant un clin d'œil à nos jumelages : Angleterre (Woking) et Arménie (Arapkir). Des gourmandises (crêpes, gaufres, barbe à papa…) vous seront proposées et diverses animations les accompagneront.
Ce sera l'occasion pour tous ceux qui le souhaitent de rencontrer le *Comité de Jumelages*, d'échanger sur ses actions de l'année, et surtout de passer un bon moment en s'ouvrant sur le monde et en découvrant de nouvelles cultures.
Il est encore temps de réserver sa table pour la famille ou les amis afin de prolonger l'été dans une ambiance sympathique et un décor verdoyant.

Le Comité de Jumelages

Déjeuner champêtre
Dimanche 11 septembre à partir de 12h
Parc du Moulin Fidel
64, rue du Moulin Fidel
Réservations au 06 41 16 30 16
ou ctejumlpr92@gmail.com .

Avec les fameuses spécialités arméniennes.

FONDATION TOURRE

Des prix et des bourses

Depuis 2011 et jusqu'à 2021 inclus, la Fondation Tourre a attribué un montant total de 710 000 € pour soutenir financièrement la Recherche Fondamentale contre le Cancer en France. En 2021, la Fondation Tourre et son Conseil Scientifique ont attribué, parmi les trente-cinq candidatures reçues, une Bourse et un Prix.
La Bourse Fondation Tourre-Paris Descartes 2021 de 60 000 € revient au docteur Aurore Claude-Taupin, chercheur Inserm à l'Institut Necker Enfants Malades de Paris, dans le service de Biologie cellulaire. Son activité de recherche repose sur le thème de l'autophagie, une voie de dégradation qui participe au maintien de l'homéostasie cellulaire.
Le Prix Fondation Tourre-Institut Necker 2021 de 15 000 € revient au docteur Mélanie Bruchard, chercheur Inserm dans l'Equipe CADIR « Cancer et réponse immunitaire adaptative » de l'UFR des Sciences de la santé de 21-Dijon. Elle s'est intéressée aux rôles de nombreuses cellules immunitaires différentes et se focalise aujourd'hui sur l'impact des cellules lymphoïdes innées dans la formation des structures lymphoïdes tertiaires qui sont associées à un meilleur pronostic dans de nombreux cancers.
La Fondation a été, dès sa création en 2010, la première fondation reconnue d'utilité publique avec pour objet le soutien financier à la Recherche Fondamentale contre le cancer. Elle soutient financièrement des chercheurs post-doctorants exerçant dans des laboratoires de recherche publique, situés en France.

Docteur Aurore Claude-Taupin, Bourse Fondation Tourre-Paris Descartes 2021.

Docteur Mélanie Bruchard, Prix Fondation Tourre-Institut Necker 2021.

Nous soutenir

Pour soutenir les actions de la Fondation Tourre, rendez-vous sur le site www.fondation-tourre.org pour faire un don en renvoyant le formulaire téléchargeable. Votre don est déductible à hauteur de 66% de l'Impôt sur le Revenu. Si vous êtes assujetti à l'IFI, 75% de votre don en est déductible.

Les puces des couturières

Après deux années d'interruption, la 14e édition des Puces des couturières organisée par l'association *Créa-Loisirs* reprend du service. Elle se déroulera samedi 24 septembre au Moulin Fidel, de 10h à 18h. L'occasion parfaite pour tous les amateurs de loisirs créatifs d'aller chiner du matériel d'occasion de coutures, mercerie, broderie ou encore patchwork… ainsi, tissus, boutons, dentelles, livres, modèles, fils, toiles, et autres merveilles, tout droit sorties des placards des couturières, s'offriront une seconde vie. Les visiteurs sont attendus nombreux par la quarantaine d'exposants réunis sur place… Entrée gratuite.

Message aux amis du Souvenir Français

Après une période difficile, marquée par la crise sanitaire et la disparition de son président, Jean-Claude Leleux, la délégation du *Souvenir Français* du Plessis-Robinson organise la reprise de son activité. Un bureau provisoire sera prochainement mis en place afin de remettre en fonctionnement l'administration de l'association et en vue d'une prochaine Assemblée générale, chargée d'élire un nouveau bureau permanent qui sera agréé par les instances nationales.
Si nous voulez nous rejoindre, vous pouvez contacter Simone Leleux par courrier au 4, rue Saint-Fiacre 92350 Le Plessis-Robinson, par téléphone au 01 46 31 89 55, ou par mail à l'adresse leleux.simone@gmail.com .

Course Enfants sans cancer

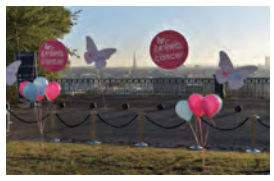

L'association *Imagine for Margo*, mobilisée pour la lutte contre les cancers pédiatriques, organise chaque année depuis 2012 la course solidaire « Enfants sans Cancer ». Cette année, elle se déroulera dimanche 25 septembre au domaine national de Saint-Cloud. Trois parcours au choix (5 km marche, 5 km course, 10 km course) avec de nombreux stands et animations pour toute la famille. Il est également possible de participer à la course « en connecté », depuis le lieu de son choix. Pour s'inscrire, chaque participant s'engage à collecter la somme de 200€ (100€ pour les mineurs et étudiants), déductibles des impôts à hauteur de 66%. L'intégralité de ces dons seront dédiés à des programmes de recherche de pointe sur les cancers pédiatriques. Toutes les informations et inscriptions sont sur le site www.enfantsanscancer.com .

Le Plessis-Robinson

Acte III

QUARTIER des ARCHITECTES

PROCHAINEMENT

«Scène 3»

En centre-ville, une résidence entourée d'eau et de nature

Soyez les premiers informés

WWW.QUARTIERDESARCHITECTES.FR

01 46 60 33 33

CO-PROMOTION

Pitch immo
UNE MARQUE ALTAREA

FONCIER
PROMOTEUR IMMOBILIER

Co-Promotion Foncier Promoteur Immobilier – 196 rue Houdan 92 330 Sceaux – RCS Nanterre B 380 627 760 et Pitch Immo - Siège social : 87 rue de Richelieu 75002 Paris-SNC au capital de 75 000 000 € RCS Paris 422 989 715.
Architecte: Atelier Xavier Bohl. Illustration Atelier Xavier Bohl. Illustration à caractère d'ambiance, non contractuelle. Document à caractère publicitaire, non contractuel. Août 2022. PEMA CITY

FCPR

Un tout autre visage

Le nouveau groupe est bien décidé à relancer la machine en R1.

Après une saison mitigée durant laquelle l'équipe fanion du *Football Club du Plessis-Robinson* (FCPR) a soufflé le chaud et le froid en Régionale 1, l'heure était au renouveau pour le staff robinsonnais alors que le groupe arrivait indéniablement en fin de cycle pour atteindre l'objectif de montée en division supérieure. Sur le banc, Julien Zenguinian reste aux manettes, accompagné notamment de Mohamed Boussif pour la préparation physique. Il sera secondé par Baptiste Le Ner fraîchement arrivé en qualité d'adjoint. C'est également le cas de Fred Aubert, nouveau responsable de la performance au FCPR. Tous ont participé à relancer la machine en constituant un groupe talentueux, travailleur et ambitieux pour défendre les couleurs du club.

Allier jeunesse et expérience

C'est le 6 août que les Jaune et Bleu ont rechaussé les crampons pour préparer cette nouvelle saison. Il y a eu du mouvement dans le vestiaire du FCPR. En effet, avec douze départs et autant d'arrivées, l'équipe a énormément changé de visage. *« On a eu la volonté d'allier la jeunesse et l'expérience. Les jeunes sont là pour apporter leur fougue et leur insouciance, le tout cadré par la sagesse de profils plus expérimentés. »*, explique le coach. Après plusieurs matches amicaux prometteurs et des entraînements qualitatifs, les Robinsonnais espèrent être compétitifs dès l'entame de la saison, samedi 3 septembre à Meaux, un gros morceau qui descend de Nationale 3.

Suivez toute l'actualité du FCPR sur Facebook. Les inscriptions au club pour toutes les catégories auront lieu du mardi 30 août au vendredi 9 septembre, sur place, au Parc des sports, avenue Paul-Langevin.

CNPR

Un bilan très positif

Les Robinsonnais ont porté haut les couleurs du club aux championnats de France eau libre.

Après la crise sanitaire, les Robinsonnais du *Cercle des Nageurs du Plessis-Robinson* (CNPR) ont su démontrer leur détermination à se replonger dans le haut niveau. L'excellence de l'école de natation du club est, encore une fois, à saluer puisque le CNPR pointe actuellement à la 2e place nationale de la catégorie Avenir. Chez les « Juniors », Théo Gambin et Antonin Garre ont, eux aussi, évolué au plus haut niveau national de leur catégorie avec une mention toute particulière à Antonin qui, lors des derniers championnats de France d'été, s'est qualifié pour deux finales Juniors aux 50m et 100m brasse. Comme depuis plusieurs années, les nageurs du CNPR ont également performé dans les épreuves d'eau libre (1,5 à 25 km en milieu naturel).

De belles prestations

Lors des différentes étapes de la Coupe de France (58 étapes de mai à septembre), le CNPR s'est affiché sur de nombreux podiums et sept de ses nageurs participeront à la finale nationale les 24 et 25 septembre. En attendant, les classements provisoires sont prometteurs, avec notamment une 1ère place pour Rémi Dupuis en toutes catégories messieurs et une 4e place d'Audrenn Foiny en toutes catégories dames. C'est pendant les championnats de France en eau libre à Canet-en-Roussillon que Charlotte Gauthier, Joris Majcher, Erling Mattiussi, sans oublier Audrenn et Rémi, ont défendu les couleurs robinsonnaises avec brio, par équipe comme en individuel. En effet, Charlotte est montée sur la 3e marche du 10 km Juniors 1 et Audrenn est repartie avec deux médailles de bronze aux 10 km et 25 km Juniors 3. En relais, Ils ont décroché une belle 5e place nationale au 4x1250 m. Un grand bravo à Rémi qui, comme Audrenn et trois autres nageurs du CNPR qui les ont précédés, fait désormais partie des rares « finishers » des 25 km en eau libre.

EMS / PLESSISPORT

À tout âge, mon sport

Pour les petits Robinsonnais âgés de 3 à 14 ans, l'École Municipale des Sports (EMS) est l'occasion de découvrir différentes activités sportives et, bien sûr, de se perfectionner dans le sport. À l'âge où il est indispensable de développer ses capacités motrices tout en s'imprégnant des vertueuses valeurs du sport, l'activité sportive apporte aux enfants tous les bienfaits physiques pour leur corps en pleine croissance, mais aussi pour le bien-être mental. Il est plus que jamais temps de s'inscrire dès mardi 6 septembre (8h30) via le portail Espace Famille et Citoyen. Il est déjà possible de consulter les activités sportives qui seront proposées, ainsi que les tarifs et toutes les informations importantes (pièces nécessaires à l'inscription notamment) sur le site internet de la ville.

Parc'cours santé pour tous

Pour les adultes, c'est avec Plessisport que le service municipal des Sports propose un programme varié d'activités sportives pour tous les âges. Parmi toutes ces activités, le Parc'cours santé saura plaire au plus grand nombre. En effet, il permet d'apprendre à chacun à courir à son rythme, à s'assouplir et à se renforcer musculairement. Et si ça fait du bien au corps, ça fait du bien à la tête ! Les inscriptions ont débuté pour toutes les disciplines mais il reste quelques places.

Toutes les informations sur www.plessis-robinson.com .

TCPR

Le bel été s'achève

Cet été, quatre équipes jeunes étaient engagées en compétition. Toutes n'ont pas démérité et les 13/14 ans filles, Natacha (classée 15/3), Lauren (classée 30/1) et Léonie (classée 30/3), ont décroché le titre en championnat départemental des Hauts-de-Seine avec une victoire en finale face à l'AS Meudon. Le mois de juillet a été marqué par le retour du traditionnel tournoi interne au *Tennis Club du Plessis-Robinson*. Plus d'une cinquantaine de participants et c'est finalement Stéphane Berthier (classé 15/2) qui l'a emporté sur Yoann Congras (classé 15/1) lors d'une finale très disputée qui s'est jouée au super tie-break.

Nouvelle saison

Les journées portes ouvertes à l'école de tennis se dérouleront les mercredis 31 août et 7 septembre, elles seront également l'occasion pour les petits de s'inscrire pour la saison prochaine : au Mini-tennis pour les enfants nés entre 2017 et 2019 (1h par semaine sur trente semaines), à l'école de tennis pour ceux nés entre 2016 et 2005 (1h par semaine) avec Tennis galaxie pour les 7-11 ans et Club ado pour les 12-18 ans. Les jeunes motivés par la compétition peuvent intégrer le centre d'entraînement du TCPR (une à trois séances d'1h30 hebdomadaires + entraînements physiques), l'entrée se fait sur sélection. Quant aux adultes (loisirs, cours collectifs, tennis bien-être), les inscriptions se poursuivront début septembre. En 2023, le padel tennis arrive au TCPR dans le tout nouveau complexe tennistique livré à la fin de l'année, avec ses deux courts de padel. Dès janvier, les jeunes Robinsonnais pourront même profiter de l'ouverture de l'école de padel...

Les filles ont remporté le championnat départemental en 13-14 ans.

Plus d'informations sur le site internet du TCPR, www.club.fft.fr/tc.plessis-robinson, et au club-house du Parc des sports. Tél. : 01 46 31 29 17 et tc.plessis-robinson@orange.fr .

PLESSIS-ROBINSON ATHLETIC CLUB

Une rentrée en trombe

Une délégation du PRAC s'est rendue à Marie-Lannelongue pour remettre un chèque en faveur du service pédiatrie cardiaque.

Jeudi 28 juillet, une délégation du *Plessis-Robinson Athletic Club* (PRAC) s'est rendue à l'Hôpital Marie-Lannelongue du Plessis-Robinson pour remettre un chèque de 10 263, 11 € en faveur du service pédiatrie cardiaque. En février et mars derniers, les bénéfices de la Ronde du Hibou, le trail urbain robinsonnais, étaient destinés à ce service qui œuvre au quotidien pour soigner des enfants du monde entier atteints notamment de cardiopathies congénitales. Un grand merci à tous les participants à la course virtuelle et réelle, et à tous les donateurs !

Découvrez l'Athlé Fit

Si vous souhaitez prendre les rênes de votre santé physique et mentale, grâce à la section Athle Fit du PRAC, c'est possible. Au milieu d'un groupe sympathique où règnent la convivialité et le plaisir, les séances d'Athle Fit sont faites pour tous, qu'importe le niveau de chacun. Tous les mardis et jeudis, de 18h45 à 20h30 au Parc des sports, force, coordination, vitesse, souplesse et endurance sont au programme avec Athle Fit pour permettre à chacun de développer l'ensemble de ses qualités physiques (attention, places limitées).

Le plaisir avant tout

Le mois de septembre est placé sous le signe de la découverte au PRAC avec un programme riche en événements. Dimanche 11 septembre, le Parc des sports sera ouvert à tous les enfants de moins de 12 ans, de 10h à 13h, pour le « Kinder Joy of Moving Athletics Day ». Tout au long de la matinée, de nombreuses activités ludiques reprenant les bases de toutes les disciplines d'athlétisme attendent les petits. Quant au samedi 24 septembre, c'est le défi Run 2K Challenge 2000 m qui se déroulera au Stade de la Plaine de Clamart. Chaque participant, licencié ou non, aura plaisir à partager ensemble ce moment sportif et avant tout dédié au plaisir de courir. C'est d'ailleurs ce même jour et au même endroit que tout le monde est invité à découvrir gratuitement la marche nordique à l'occasion de la journée nationale de cette discipline en plein essor.

Toutes les informations sur www.plessis.athle.fr .

L'Athle Fit, une discipline pour tous !

PRVB

Les Hiboux visent plus haut

À l'aube de leur deuxième saison de Ligue A, les Hiboux du Plessis-Robinson Volley-Ball *(PRVB) se sont renforcés et comptent bien changer de statut en accrochant une place dans la première moitié du tableau…*

©FFVB-M.Blondeau

À droite, le Robinsonnais Médéric Henry jouera les championnats du monde avec l'équipe de France.

Avant même la fin de la saison, une fois le maintien assuré, le staff technique de l'équipe fanion du PRVB travaillait en coulisse pour préparer la montée en puissance du groupe robinsonnais. D'abord, il s'agissait de conserver les pièces les plus importantes du puzzle qui arrivaient en fin de contrat. C'est notamment chose faite pour le leader technique des Hiboux, le Finlandais Niko Suihkonen, qui a brillé tout l'été avec son équipe nationale en passe de se qualifier pour le prochain Euro 2023. Dans leurs rangs, les Jaune et Noir pourront compter sur le géant central, Médéric Henry (2,13m) actuellement avec l'équipe de France pour préparer les championnats du monde en septembre. Ils feront sans nul doute partie des cadres de l'équipe aux côtés de Thomas Nevot (équipe de France A') ou encore Antonin Rouzier (243 capes en bleu).

Reprise sans internationaux

Les joueurs ont repris depuis la mi-août. C'est dans la salle de Joliot-Curie que les Robinsonnais ont effectué leurs premiers pas. En effet, le revêtement de l'Espace Omnisports va changer pour répondre aux normes de la Ligue Nationale de Volley, une nouvelle surface qui ne devrait pas perturber les Hiboux, habitués à faire crisser les chaussures sur ce type de sol partout en France. Les internationaux manquant à l'appel, il faudra donc patienter pour observer celui qui pourrait être la nouvelle pépite du championnat, tant il est capable de prouesses physiques, l'Américain Tyler Mitchem, toujours retenu par Team USA en vue des championnats du monde. Même si le groupe n'est pas au complet, il semblerait que la bonne ambiance règne déjà chez les Hiboux qui s'apprêtent à effectuer leurs premières joutes amicales, notamment face aux voisins du Paris Volley. Tous les postes sont doublés cette saison et le coach Logeais connaît la recette pour tirer tout le monde vers le haut, c'est celle qu'il fait mijoter depuis déjà plusieurs années : une concurrence saine, un groupe homogène et une détermination à toute épreuve. Après tout, ne dit-on pas que c'est dans les vieilles marmites que l'on fait les meilleures confitures ?

Les Hiboux sont de retour sans leurs internationaux pour préparer la nouvelle saison.

Toute l'actualité des Hiboux sur Facebook et Instagram.

Le Plessis-Robinson
Ville partenaire des Hiboux

www.plessis-robinson.com
Le Plessis-Robinson

LE PLESSIS TWIRL 92

Une belle reprise

Après deux saisons loin des praticables et des gymnases, le club du *Plessis Twirl 92* a enfin pu s'illustrer sur les différentes compétitions dans lesquelles il était engagé. Avec quatre titres et deux médailles d'argent en championnats régionaux, les jeunes robinsonnaises avaient validé leur ticket pour le championnat de France. Elles y ont d'ailleurs brillé en réussissant à se classer dans le top 5 du niveau national très relevé, et font la fierté du Plessis Twirl 92. En mode loisirs, elles ont pu passer une belle saison, bien encadrées par une équipe d'entraîneurs toujours motivés. Tous ont ainsi préparé sereinement le traditionnel gala de fin d'année. Tout le club a célébré le bonheur retrouvé de partager ensemble la passion commune autour de démonstrations de twirling et pompons, sans oublier la buvette et la tombola.

Deux premiers cours gratuits

Si vous souhaitez découvrir la pratique du Twirling bâton et du Pompon, retrouvez Le *Plessis Twirl 92* au Forum des associations, samedi 10 septembre, où vous pourrez récupérer toutes les informations nécessaires pour vous inscrire. À la rentrée, le club propose deux cours d'essais gratuits pour tester les différentes disciplines. Attention, en raison des travaux au gymnase du Pierrier, les entraînements auront lieu :

- Mardi de 18h30 à 20h30, gymnase des Ormeaux (Fontenay-aux-Roses),
- Mercredi de 18h à 20h, gymnase Louis-Hachette,
- Jeudi de 19h30 à 21h, gymnase Henri-Wallon.

Pour tout renseignement, vous pouvez nous contacter (présidente : Tiphaine Ruer) par mail à l'adresse leplessistwirl92@live.fr ou au 06 59 90 87 70.

GCPR

Le golf : loisir et passion

Créé en 2000, le *Golf Club du Plessis-Robinson* (GCPR) vous propose de découvrir un nouveau loisir qui vous permettra non seulement d'entretenir votre condition physique, mais également de rejoindre un club convivial et ses quelques 120 membres actifs.
Pour les débutants, nous proposons des cours collectifs de formation et d'entraînement avec un professeur diplômé (Enseignant PGA France) pour que vous puissiez acquérir la technique nécessaire et rapidement être en mesure de jouer sur de vrais parcours de golf.
Notre Club organise chaque année, pour ses adhérents de tous niveaux, environ vingt-deux sorties sur de nombreux parcours de golf en Île-de-France, en semaine et en week-end.
Chaque année au mois de mai, nous organisons un séjour golfique de sept jours avec quatre parcours de golfs. En mai 2022, nous étions au Portugal.

Tous les niveaux

Notre club est ouvert à tous, débutants, confirmés, compétiteurs. Nous avons tous les niveaux de joueurs. Quel que soit votre niveau, visitez notre site internet www.golf-plessis-robinson.fr pour découvrir qui nous sommes et rejoignez-nous.
Si vous souhaitez des informations complémentaires sur la pratique du golf et le GCPR, n'hésitez pas à nous contacter en laissant un message sur le site. Vous pourrez également nous retrouver sur notre stand du Forum des associations.

Cette année, onze débutants nous ont rejoint et ont obtenu leur Carte Verte. Un joli succès avec 100% de réussite à l'examen.

BCPR

Une fin d'année réussie !

Le *Basket Club du Plessis-Robinson* a pris soin de bien finir sa saison avant de repartir sur la suivante toute aussi pleine de belles aventures. Les jeunes pousses du club de la catégorie U9 ont eu le plaisir d'être invités par le club du Pont de l'Arche en Normandie (27), le 18 juin dernier. Une journée amicale réunissant douze équipes, lors de laquelle les petits passionnés de la balle orange ont pu montrer l'étendue de leur talent, leur ténacité et leur envie de gagner. Bien qu'étant l'équipe la plus jeune du tournoi, les petits Robinsonnais ont quand même eu le mérite de terminer à la 10e place. Tous avaient le sourire au moment de la remise des médailles avant d'assister à une rencontre exhibition senior entre la Team Seine Eure et Team Césaire Levillain.
Tous les adhérents et bénévoles du BCPR ont pu se retrouver le 26 juin pour célébrer la fête du basket au club. Petits et grands ont partagé ensemble leur amour pour ce sport autour d'un tournoi et d'animations telles que concours de tirs, tombola, et bien sûr de bonnes grillades !

Les préinscriptions sont disponibles sur le tout nouveau site internet du club www.bcpr92.com
Vous pouvez suivre toute l'actualité du BCPR sur Facebook et Instagram (@bcpr.92). Renseignements à l'adresse secretariatbcpr@gmail.com .

ROBINSON ARTS MARTIAUX

Taekwondo et Cross training pour tous

L'association *Robinson Arts Martiaux* ouvre ses activités à tous les Robinsonnais et propose des séances d'essai gratuites pour les disciplines de Taekwondo et Cross training tout au long du mois de septembre. Il est établi que le sport est indispensable à l'épanouissement des enfants, la section « Baby ninja » de Taekwondo, à partir de 3 ans, permettant aux plus jeunes de développer leur éveil et leurs capacités motrices. Mais cet art martial s'adresse également aux plus grands pour favoriser l'apprentissage par la technique et le combat.

Toutes les motivations sont bonnes

Véritable cocktail détonant de renforcements musculaires et d'exercices cardio, le Cross training est une discipline qui saura plaire à tout le monde. En musique, cette activité sportive permet à chacun de se dépenser intensément sur un temps réduit. Perte de poids, prise de masse musculaire, tonification du corps ou simple remise en forme, toutes les motivations sont bonnes pour pratiquer le Cross training. Que l'on soit d'un niveau confirmé ou simple débutant, chacun y trouvera son compte, à son rythme et bien sûr dans une ambiance collégiale qui tire tout le monde vers le haut !

Renseignements :
07 60 62 91 21 et à plessisrobinsontkd@gmail.com
www.sptrainingplessisrobinson.com
Rendez-vous au Forum des associations pour plus d'informations et inscriptions sur les lieux d'entraînement, à l'Espace Pierre-Brossolette et au gymnase Anatole-France.

RACING 92

Une saison à enjeux

20 TERRE DE JEUX 24

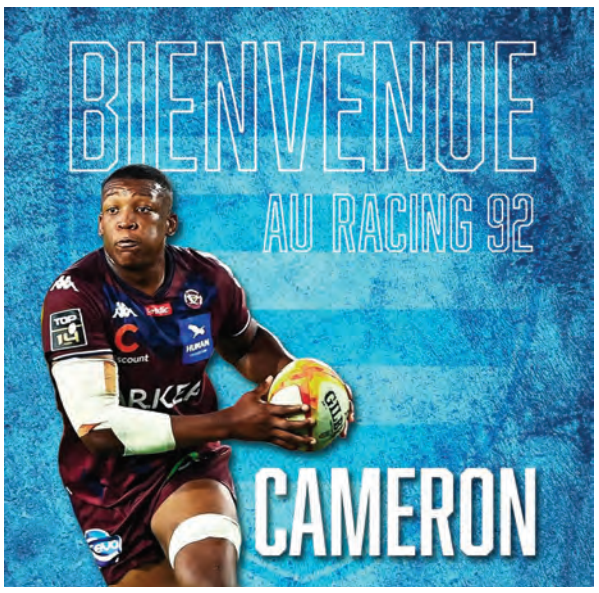

© Racing 92

C'est le 3 septembre face à Castres que commencera cette nouvelle saison pour un Racing revanchard après un exercice 2021/2022 mi-chèvre mi-chou. Pour se donner toutes les chances, toujours sur les deux tableaux, Top 14 et Coupe d'Europe, le club s'est séparé de Baubigny, Jones, Pesenti, Tanga, Machenaud, Thomas, Beale et le président Lorenzetti a cassé sa tirelire pour s'offrir un recrutement de poids : outre la vedette Cameron Woki, sont arrivés deux Brivistes (le numéro 8 Kitione Kamikamica et le talonneur Peniami Narisia), un jeune talonneur de Nevers (Janick Tarrit), le colosse samoan (le deuxième-ligne Veikoso Poloniati, 2m/138 kg), l'arrière springbok Warrick Gelant et un ailier fidjien surnommé le « tank », Asaeli Tuivuaka. Associés aux valeurs sûres, Chat, Nyakate, Le Roux, Diallo, Lauret, Russell, Imhoff, Vakatawa, Fickou et aux deux « pépites » révélées l'an dernier, Le Garrec et Spring, ils ont tout ce qu'il faut pour réussir. Il faudra le démontrer face au finaliste 2022 malheureux, Castres, le 3 septembre à 15h à l'Arena, avant d'aller le 10 septembre chez le promu Bayonne, puis de recevoir Lyon le 17 septembre à 17h. Joli tour de chauffe avant d'aller affronter le 14 septembre dans son antre un Toulouse assoiffé de revanche après une saison sans titre.

Sur tous les fronts

Il faudra suivre également le Racing dans deux autres compétitions : le SuperSevens qui a commencé au mois d'août et qui s'achèvera à l'Arena samedi 10 novembre, avec une revanche à prendre pour les ciel-et-blanc champions de France à 7 en 2021. La Coupe d'Europe ne commencera qu'en décembre avec deux adversaires de poids en poule : Leinster, le quadruple champion d'Europe irlandais et les Harlequins de Londres. Mais c'est encore très loin...

Baby rugby : inscriptions ouvertes

Le baby rugby est une activité d'éveil ludique, sportive et conviviale qui permet à l'enfant de se développer et de se sociabiliser. C'est également un moment privilégié qui contribue au renfort du lien entre l'enfant et ses parents. Sont concernés les enfants de 3 ans à 5 ans, pour des entraînements qui ont lieu les samedis de 9h30 à 10h30 (enfants nés en 2019) et de 10h45 à 11h45 (enfants nés en 2018) au centre d'entraînement du Plessis-Robinson.
Pour toute demande d'inscription ou de test, adresser un mail à l'adresse julie.demota@racing92.fr .

© Racing 92
Le baby rugby : une activité d'éveil ludique.

Le Plessis-Robinson
Le Plessis-Robinson soutient le Racing 92
RACING 92 · PARIS LA DEFENSE ARENA · TOP 14
VOS MATCHS EN SEPTEMBRE
JOURNÉE 1
SAM 03 SEP - 15H00
CASTRES OLYMPIQUE
JOURNÉE 3
SAM 17 SEP - 17H00
LYON LOU RUGBY 1896
RENDEZ-VOUS SUR
RACING92.FR | PARISLADEFENSE-ARENA.COM
NATIXIS Parrain Officiel
www.plessis-robinson.com
Le Plessis-Robinson

CONSEIL MUNICIPAL DU 30 JUIN

Un compte administratif globalement excédentaire

Le compte administratif est le document budgétaire qui présente les résultats réalisés au cours de l'exercice écoulé. Il compare à cette fin le total des titres émis au total des mandatements.

Balance sur réalisations

SECTION D'INVESTISSEMENT	
Recettes (titres émis)	83 135 094,13 €
Dépenses (mandats émis)	71 497 863,94 €
Solde d'investissement 2020 (déficit)	36 772 372,81€
Soit un déficit sur réalisations de	**-25 135 142,62 €**
SECTION DE FONCTIONNEMENT	
Recettes (titres émis)	84 325 048,76 €
Dépenses (mandats émis)	73 186 534,40 €
Solde de fonctionnement 2020 (excédent)	3 074 197,74 €
Soit un excédent sur réalisations de	**14 212 712,10 €**

Soit un résultat total déficitaire sur réalisations de – 10 922 430.52 € (résultat total de clôture).

Afin de connaître la situation réelle de l'exercice, il convient de tenir compte des opérations engagées mais non ordonnancées à la fin de l'exercice, ainsi que les recouvrements non effectués (reports) :

SECTION D'INVESTISSEMENT	
Déficit sur réalisation	25 135 142,62 €
Recettes restant à recouvrer	109 110 952,69 €
Dépenses engagées restant à effectuer	84 977 426,47 €
Soit	**-1 001 616,40 €**
SECTION DE FONCTIONNEMENT	
Excédent sur réalisation	**14 212 712,10 €**

Soit un résultat global excédentaire de 13 211 095.70 €.

Tous les votes du 30 juin

Approbation du procès-verbal – compte-rendu de la séance du 24 mars 2022
Vote : UNANIMITÉ (33 POUR)

Approbation du procès-verbal – compte-rendu de la séance du 14 avril 2022
Vote : UNANIMITÉ (33 POUR)

Urbanisme – Intercommunalité – Plan Local d'Urbanisme Intercommunal – Débat sur le Projet d'Aménagement et de Développement Durable
Ont pris acte de la tenue de ce débat : UNANIMITÉ (33 POUR)

Urbanisme – Patrimoine communal – Groupe scolaire François-Peatrik – Déclassement d'une partie du groupe scolaire et de son terrain d'assiette par anticipation de sa désaffectation
Ont quitté la séance : J. PERRIN, C. HAMIAUX, F. TOUADI, F. DUCHESNE, A. LARREGLE, C. HAYS.
Ne prennent pas part au vote de ce point : J. PERRIN, C. HAMIAUX, E. DUBOIS, F. TOUADI, F. DUCHESNE, A. LARREGLE, C. HAYS, P. PEMEZEC.
Vote : 23 POUR – 2 ABSTENTIONS

Urbanisme – Patrimoine communal – Quartier des Architectes – Constatation de la désaffectation d'une partie des voies et cession desdites voies –- Autorisation
Ne prennent pas part au vote de ce point : J. PERRIN, C. HAMIAUX, E. DUBOIS, F. TOUADI, F. DUCHESNE, A. LARREGLE, C. HAYS, P. PEMEZEC.
Vote : UNANIMITÉ (25 POUR)

SEMPRO — Garantie d'emprunt à 100 % d'un prêt PSLA à conférer pour l'acquisition de 25 logements sociaux en VEFA par la SEMPRO à la SCCV Lot 20 – Quartier des Architectes – Approbation
Ne prennent pas part au vote de ce point : J. PERRIN, C. HAMIAUX, E. DUBOIS, F. TOUADI, F. DUCHESNE, A. LARREGLE, C. HAYS, P. PEMEZEC.
Vote : UNANIMITÉ (25 POUR)

SEMPRO – Vente (SCCV) – Prise de participation au sein d'une société civile – Autorisation
Ne prennent pas part au vote de ce point : J. PERRIN, C. HAMIAUX, E. DUBOIS, F. TOUADI, F. DUCHESNE, A. LARREGLE, C. HAYS, P. PEMEZEC.
Vote : 23 POUR – 2 CONTRE

Urbanisme – Patrimoine communal – Cession d'un lot de copropriété sis 51 rue Bernard-Iské – Autorisation
Retour de J. PERRIN, C. HAMIAUX, F. TOUADI, F. DUCHESNE, A. LARREGLE, C. HAYS.
Ne prend pas part au vote de ce point : P. PEMEZEC.
Vote : UNANIMITÉ (32 POUR)

Urbanisme – Révision partielle du SAGE de la Bièvre – Avis à donner
Vote : 31 POUR – 2 ABSTENTIONS

Urbanisme – Patrimoine communal – Avenant au bail commercial avec Computacenter – 16, avenue Galilée – Autorisation de signer
Ont quitté la séance : J. PERRIN, C. HAMIAUX, F. TOUADI, F. DUCHESNE, A. LARREGLE, C. HAYS.
Ne prennent pas part au vote de ce point : J. PERRIN, C. HAMIAUX, E. DUBOIS, F. TOUADI, F. DUCHESNE, A. LARREGLE, C. HAYS, P. PEMEZEC.
Vote à main levée
Vote : UNANIMITÉ (25 POUR)

Finances – Compte Administratif Ville – Élection d'un Président de Séance
Retour de J. PERRIN, C. HAMIAUX, F. TOUADI, F. DUCHESNE, A. LARREGLE, C. HAYS.
Vote : UNANIMITÉ (33 POUR)
Est désignée : N. LEANDRI

Finances – Compte administratif 2021 « Ville » – Approbation
J. PERRIN quitte la séance et ne prend pas part au vote de ce point
Vote : 30 POUR – 2 CONTRE

Finances – Compte de gestion 2021 « Ville » du Receveur municipal – Approbation
Vote : 31 POUR – 2 ABSTENTIONS

Finances – Budget Ville – Exercice 2022 – Affectation du résultat – Approbation
Vote : UNANIMITÉ (33 POUR)

Finances – Budget Ville – Exercice 2022 – Modification du tableau des subventions – Approbation
Vote : UNANIMITÉ (33 POUR)

Finances – Budget Ville – Exercice 2022 – Budget Supplémentaire – Approbation
Vote : 31 POUR – 2 ABSTENTIONS

Voirie – PPP – Contrat de partenariat sur le domaine de la voirie et des réseaux divers – Rapport annuel technique et financier de la société Plessentiel – Exercice 2021
Prend acte : UNANIMITÉ (33 POUR)

Petite Enfance – Prestation de Service Unique – CAF des Hauts-de-Seine – Convention d'objectifs et de financement pour les six établissements municipaux – Autorisation
Prend acte : UNANIMITÉ (33 POUR)

Enseignement – Frais de scolarité 2022-2023 - Convention financière – Externat Sainte Jeanne d'Arc – Approbation et autorisation de signer
R. AOUCHICHE quitte la séance et ne prend pas part au vote de ce point
Vote : UNANIMITÉ (32 POUR)

Association – Exercices 2020 – Approbation des comptes
Vote : 31 POUR – 2 ABSTENTIONS

Direction générale des Services – Mise à disposition de véhicules aux élus et aux agents de la Commune – Approbation
J. PERRIN quitte la séance et ne prend pas part au vote de ce point
Vote : UNANIMITÉ (32 POUR)

Personnel municipal – Affaires juridiques – Liste des emplois et conditions d'occupation des logements de fonction – Approbation
Vote : UNANIMITÉ (33 POUR)

Personnel municipal – Convention annuelle (2022) de formation territorialisée entre la Ville du Plessis-Robinson et la délégation interdépartementale de la Première Couronne – Île-de-France du CNFPT – Approbation et autorisation de signer
Vote : UNANIMITÉ (33 POUR)

Personnel municipal – Recrutement d'intervenants occasionnels – Taux de vacation – Création et modification – Approbation
Vote : UNANIMITÉ (33 POUR)

Personnel Municipal – Modification du tableau des effectifs du personnel permanent – Approbation
Vote : UNANIMITÉ (33 POUR)

Finances communales – Indemnité représentative de logement versée aux instituteurs – Année 2021 – Approbation
Vote : UNANIMITÉ (33 POUR)

Finances – Adhésion à la centrale SYN – Segment informatique de gestion – Approbation
N. LEANDRI quitte la séance et ne prend pas part au vote de ce point.
Vote : UNANIMITÉ (32 POUR)

Chambre Régionale des Comptes – Exercices 2014 et suivants – Rapport d'observations définitives – Débat
Prend acte de la tenue du débat : UNANIMITÉ (33 POUR)

TRIBUNE DE LA MAJORITÉ

CRC : des questions et des réponses

Nous avons présenté, au Conseil municipal du 30 juin, le rapport de la Chambre régionale des comptes (CRC) qui a contrôlé l'activité municipale pour la période 2014-2021.
Passons sur le caprice de l'élue écologiste qui a, une nouvelle fois, fait un recours auprès du préfet pour demander de refaire ce débat, pour la bonne raison qu'elle avait délibérément choisi d'être en vacances ! Les dates du Conseil municipal ne se fixent pas en fonction des vacances des uns et des autres, d'autant que chacun savait, grâce à l'ordre du jour de ce dernier conseil communiqué début juin, que celui-ci porterait, au minimum, sur le Compte administratif 2021 et le débat sur le PADD du futur PLUi.
Pour revenir sur le fond de ce rapport, il s'agit d'un contrôle fait régulièrement dans toutes les collectivités locales par la CRC dans le cadre de sa mission : vérifier le bon usage de l'argent public et s'assurer de la mise en œuvre de bonnes pratiques de gestion.
Or le constat essentiel à retenir est d'abord un satisfecit financier sur notre gestion, bien meilleur encore que les précédents rapports, et que de nombreuses communes aimeraient recevoir. Je cite : *« Une situation financière satisfaisante », « Une stratégie financière définie et déployée », « Des produits de gestion optimisés », « La maîtrise des charges de fonctionnement », « Une capacité d'autofinancement (CAF) brute importante et stabilisée », « Une politique ambitieuse de financement des investissements », « Une dette importante mais en diminution ».*
Pourtant, si la CRC constate la maîtrise et la réduction de la dette, elle la situe à un niveau encore élevé, ce qui est juste à la date du contrôle, mais ne prend pas en compte le constat opéré plus avant par la Chambre sur l'ampleur des actifs immobiliers en cours de cession dont le montant global, 100 millions d'euros, supérieur à la dette bancaire de la commune, garantit d'ores et déjà son désendettement.

Désaccord sur l'aménagement

Par ailleurs, la CRC constate que : *« Cette politique immobilière active correspond à un programme de réaménagement ambitieux qui fait appel à des opérateurs privés ou publics. Toutefois, la commune intervient dans l'aménagement urbain alors que cette compétence a été transférée à l'EPT Vallée Sud – Grand Paris depuis 2018. C'est notamment le cas pour l'opération du secteur 'Noveos' ».*
Nous ne sommes absolument pas d'accord sur ce point, en nous appuyant sur la position et la Jurisprudence du Conseil d'État, seule juridiction compétente sur ces sujets d'abord juridiques avant d'être financiers.
Contrairement à ce qui est relevé par la Chambre, dont les membres sont plus des comptables que des juristes, l'EPT n'a pas une compétence généralisée en matière d'aménagement. Bien que la loi ne soit pas très explicite sur ce point, on distingue les « actions d'aménagement » des « opérations d'aménagement », celles qui revêtent une certaine ampleur et/ou une certaine complexité.
Nous intervenons sur le secteur Noveos en achetant du foncier, pour empêcher qu'il soit fait n'importe quoi. Lorsqu'un opérateur immobilier intervient, c'est un opérateur privé et il le fait dans le cadre défini par le PLU communal voté en 2015, à l'époque où la loi attribuait la compétence à la commune, à travers les Orientations d'Aménagement et de Programmation (OAP), opposables sur ce secteur.

Ni plus, ni moins

Il s'agit pour nous de garder la maîtrise de l'évolution urbaine au Plessis-Robinson, avec une gestion patrimoniale, et donc financière, efficace. Rappelons que – et la CRC l'a souligné – ce mode de gestion nous permet d'investir chaque année trois fois plus que les autres communes de la même taille. Cela finance, sans faire appel à un effort supplémentaire du contribuable, la rénovation des rues, la reconstruction des écoles, la construction d'équipements sportifs, culturels et sociaux.
Rappelons ici enfin que la recommandation de la CRC n'est pas une injonction, comme le rappelle lui-même le président de l'institution, Pierre Moscovici, qui affirme clairement *« C'est bien sûr le politique qui reste décisionnaire ».* Nous allons donc regarder avec nos partenaires que sont l'État et le Territoire Vallée Sud – Grand Paris pour continuer à apporter les meilleures réponses aux questions posées et poursuivre l'embellissement du Plessis-Robinson de la façon la plus vertueuse et avantageuse pour nos habitants, sans céder au dogmatisme.

Philippe PEMEZEC
Président du groupe de la majorité
« Le Plessis-Robinson, tout simplement »

TRIBUNES DES GROUPES D'OPPOSITION

Ambition Citoyenne

Vos élus,
Christophe Leroy & Nathalie Launay

1 carton rouge et de nombreux hors jeux pour la majorité

1er carton rouge : la modification du PLU.

Courant juin, nous vous avions informé de la nécessité d'une mobilisation citoyenne pour l'enquête publique pour une modification du PLU de grande ampleur et menée en catimini par le territoire Vallée Sud Grand Paris et son vice président en charge de l'urbanisme, Mr Blot, 1er adjoint de la ville. Tenant compte de l'avis au vitriol de l'évaluation environnementale et/ou des avis déposés, aussi bien la préfecture des Hauts de Seine que le commissaire enquêteur, ont levé un carton rouge pour cette modification du PLU qui ne respecte pas suffisamment le code de l'urbanisme pour des objectifs de développement durable. Le territoire et la ville ont dû mettre en stand by le projet OAP Plateau et la modification des zonages pour les quartiers Joliot Curie et Albert Thomas, qui prévoyait la démolition de 500 logements sociaux. Par contre ils n'ont pas encore accepté les autres demandes du commissaire enquêteur, dont la réserve pour conserver le zonage du micro quartier pavillonnaire de la rue des sources et la recommandation de ne pas baisser les ratios de pleine terre d'aucune zone existante.

Ce conseil de ne pas artificialiser davantage aurait dû être une réserve en raison de l'urgence climatique pour limiter sécheresse et canicules !

Nombreux hors jeux avec le rapport de la Cour des comptes.

La chambre régionale des comptes a audité pendant un an les exercices de 2014 à 2021. Le rapport définitif (accessible sur le site de la cour) a été transmis le 23 juin à la ville. Cette dernière l'a l'ajouté au 30ème et dernier point du conseil du 30 juin. Lors de ce conseil, **le débat public a été escamoté et pourtant ô quand bien nécessaire**. La Cour des comptes a en effet émis 9 recommandations dont **8 pour irrégularités importantes voire majeures**. Elle indique entre autre l'absence d'évaluation des risques des subventions aux associations (la Cour révèle une dette de PAL en 2019 de 700Keuros), des rapports d'orientation budgétaire et annexes irréguliers (ex : autofinancement présenté positif alors que la CAF nette négative). Pour l'activité « promotion immobilière », la Cour pointe l'absence d'un gestion dissociée des autres budgets, et une opacité de gestion au sein de la SEMPRO. **Elle demande de transférer au territoire les actifs et l'aménagement de Novéos. Le rapport démontre que cette activité fait courir un risque financier majeur, ni même analysé ou provisionné !**

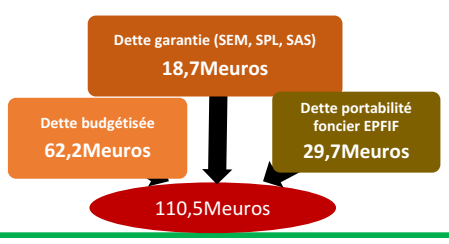

Pour une politique plus verte-ueuse

L'été 2022 installe de nouveaux records de température et de sécheresse. Les images des feux détruisant des milliers d'hectares de végétation dans des zones géographiques habituellement peu touchées par des températures élevées, nous ont tous sidérés par l'ampleur des dégâts et devraient terminer de convaincre les derniers sceptiques de l'impact de l'activité humaine sur le dérèglement de notre climat.
Ces enjeux nécessitent une implication totale de l'Etat dans la mise en oeuvre d'une stratégie climat et bas carbone, des collectivités locales qui doivent de toute urgence montrer l'exemple et des citoyens qui doivent changer leur mode de consommation et de déplacement. **Tout le monde est concerné et doit agir concrètement.**

Nous apprécions tous notre cadre de vie, notre ville fleurie, les espaces verts mis à notre disposition. Nous avons été nombreux à apprécier les degrés en moins offerts par la densité de la végétation du Parc départemental Henri Sellier ou la proximité de l'étang Colbert. Pourtant, le développement de la ville continue d'aller à l'inverse : on nous affirme que la nouvelle Cité Jardin, bien que deux fois plus dense que l'actuelle, est conçue en faveur de la qualité de vie, tous ces immeubles massifs nous laissent perplexes... **Il est indispensable de repenser notre politique de la ville avec pour seuls axes le développement durable et la qualité d'usage.**

Moins de projets immobiliers, créer de réels îlots de verdure au sein de tous les futurs projets permettant à la fois le refroidissement et la biodiversité, être exemplaire par les exigences environnementales des constructions (obtention indispensable de labels, utilisation de matériaux biosourcés), utiliser des énergies renouvelables, arrêter les abatages des arbres, source de vie pour de nombreux écosystèmes. Sur tous ces points, notre commune a encore beaucoup de progrès à faire.

A l'heure où les fontaines continuent d'offrir leur spectacle tandis que les agents municipaux doivent arroser tous les matins sans relâche pour maintenir notre ville fleurie, **il est urgent de réfléchir à notre gestion de l'eau sur la commune** et à des plantations mieux adaptées et plus résistantes à nos climats en mutation. En France, moins de 1% des eaux usagées sont traitées contre 8% en Italie et près de 15% en Espagne. Il est vrai que les infrastructures sont coûteuses mais que voulons-nous pour nos enfants et notre futur ?

Enfin, nous vous rappelons que nous serons présents, à votre écoute, **le samedi 3 septembre de 10h00 à 12h00 à l'Espace Galilée.**

C.CARCONE, JP.Huteau
contact@soufflenouveau-plessis-robinson.fr

État-civil

NAISSANCES

- Léo AFFANNI, le 23 mai 2022
- Wendy GOUSTIAUX, le 31 mai 2022
- Juliette AZZAOUI, le 3 juin 2022
- Noah GRANGER-MIQUET, le 4 juin 2022
- Alice GOIZET, le 4 juin 2022
- Théo SCHAEFERS, le 6 juin 2022
- Hugo MOREIRA, le 7 juin 2022
- Antonin CHAGNIAUD PARRAIN, le 8 juin 2022
- Malo VETEL, le 9 juin 2022
- Albane NADAUD, le 15 juin 2022
- Ava CHEREAU PROVENDIER, le 16 juin 2022
- Nilann MATHURIN, le 16 juin 2022
- Manon LOUBERT, le 19 juin 2022
- Georges CHAILLOU, le 20 juin 2022
- Anna SIRANOUSSIAN, le 22 juin 2022
- Manon BOTTERO, le 23 juin 2022
- Camilia M'BARKI, le 23 juin 2022
- Charlie LEONARD, le 23 juin 2022
- Keïla MINTAC, le 26 juin 2022
- Ziyad OULHAJ, le 28 juin 2022
- Sara POZZONI, le 29 juin 2022
- Jules PRÉVOT, le 30 juin 2022
- Théo MEFFERTE, le 30 juin 2022
- Julia AMIS, le 30 juin 2022
- Rose MARTINET, le 1er juillet 2022
- Réhan DORRESSAMY FETAULAKI, le 1er juillet 2022
- Eya ZRELLI, le 2 juillet 2022
- Mathias FOURCADE, le 5 juillet 2022
- Kassandra GOUTTEBROZE LUCIO, le 7 juillet 2022
- Sohan TRAORE BONAMY, le 8 juillet 2022
- Zayn DALI, le 9 juillet 2022
- Augustin CHEVRANT-BRETON, le 9 juillet 2022
- Attilio MAUBERT, le 11 juillet 2022
- Lilou COURTINE, le 11 juillet 2022
- Lila DESCHET, le 12 juillet 2022
- Alix MORIN, le 15 juillet 2022
- Gursahaj HOGAN SHARMA, le 15 juillet 2022
- Malo VANLAER FERRET, le 19 juillet 2022
- Anaïs MURGUES, le 21 juillet 2022

DÉCÈS

- Jeannine COUTURIER, le 20 avril 2022
- Jean DAIX, le 24 avril 2022
- Marie MARTINIERE, le 27 avril 2022
- Robert SENCIEL, le 2 mai 2022
- Jacqueline SOLIGNAC, le 6 mai 2022
- Emilienne LAMBERT, le 11 mai 2022
- Isidore COSQUER, le 20 mai 2022
- Alfonso CROLLA, le 27 mai 2022
- Aziza AMALOU, le 1er juin 2022
- Joseph MARTINEZ, le 5 juin 2022
- Sylvie DUBOIS, le 5 juin 2022
- Odette ANDRÉ, le 10 juin 2022
- Patricia BONNAT, le 12 juin 2022
- Lucienne LAVOCAT, le 13 juin 2022
- Anastasia BOURYKINA, le 19 juin 2022
- Alain GAZIER, le 20 juin 2022
- Nicole DAIRE, le 21 juin 2022
- Jean-Pierre FERRIÈRE, le 21 juin 2022
- Geneviève GILSON, le 22 juin 2022
- Christian SAILLARD, le 24 juin 2022
- Jean VINCENT, le 27 juin 2022
- Jacqueline CELLIER, le 28 juin 2022
- Lambri LAMBREV, le 30 juin 2022
- Janine BLOUIN, le 30 juin 2022
- Hélène GADENNE, le 9 juillet 2022
- Alice PALADIAN, le 10 juillet 2022
- Alain THOMAS, le 15 juillet 2022
- Ginette FRANÇOIS, le 15 juillet 2022

MARIAGES

- Cofi GBOLOGAN et Louise-Marie MORIN, le 3 juin 2022
- Florian MARZO et Elodie CHAMBRE, le 4 juin 2022
- Bakary TRAORE et Founé DEMBÉLÉ, le 4 juin 2022
- Baptiste ENARD et Lindsay MAYER, le 4 juin 2022
- Baibane SIBY et Lisa GENOT, le 4 juin 2022
- Samba TRAORÉ et Assia-Maryam THIAM, le 4 juin 2022
- Adrien KRANTZ et Vanessa CARCELEN VASQUEZ, le 17 juin 2022
- David DAOUDI et Virginie BERDAH, le 25 juin 2022
- Nabil BOUROUINA et Naouel BOUDA, le 25 juin 2022
- Saad NAJJARI et Sara GOUMANE, le 25 juin 2022
- Kouamé YOCOLI et Aïda OUEDRAOGO, le 25 juin 2022
- Koen VERMEULEN et Virginie SAUSSIER, le 9 juillet 2022
- Florian ZMIROU et Anne-Laure ANTOINE, le 9 juillet 2022
- Guillaume TRIQUET et Claire HAUUY, le 9 juillet 2022
- Tanguy LANGLOIS et Audrey BIBICHE, le 13 juillet 2022
- Mohamed BERKOUK et Amina TOUMI, le 16 juillet 2022
- Nicolas LOY RODAS et Julie ROBIC, le 16 juillet 2022
- Wallid MOHAMMED et Aïcha OUDGHIRI, le 16 juillet 2022
- Antoine LEGENNE et Lian BEUZEBOC, le 16 juillet 2022
- Pascal DUMAIRE et Geneviève BARDET, le 22 juillet 2022
- Baptiste LARCHER et Fanny VENANT, le 23 juillet 2022
- Eric DJATSA YOTA et Prisca ASSOGBA, le 23 juillet 2022
- Pedro MARINHO RAMOS DE OLIVEIRA et Paloma PORTELA MENESES, le 29 juillet 2022

Information aux futurs parents

Si la naissance de votre enfant est annoncée dans cette liste ou s'il vient de naître, vous avez la possibilité d'adresser une photo à redaction@plessis-robinson.com afin qu'elle soit publiée dans un prochain numéro. Si vous êtes Robinsonnais et que vous ne souhaitez pas que la naissance de votre enfant soit annoncée dans *Le Petit Robinson*, veuillez en informer le service des Affaires générales dans les trois semaines qui suivent sa naissance. Tél. : 01 46 01 43 14.

Alain Morteyrol n'est plus

Nous avons appris le 3 août la disparition d'Alain Morteyrol. Ce photographe de talent habitait Châtenay-Malabry mais cet amoureux de la nature publiait régulièrement de très belles images du Plessis-Robinson et notamment de l'Étang Colbert. Qu'il repose en paix.

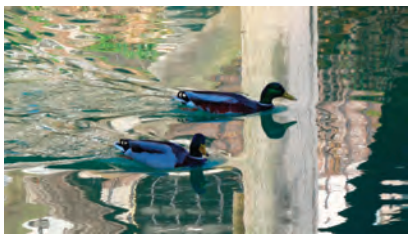

Petites annonces

COURS/SOUTIEN SCOLAIRE

Dame dynamique à la retraite donne cours à votre domicile : Français Langue Etrangère (FLE), soutien scolaire en Français élèves de collège, accompagnement aux devoirs élèves de primaire.
Tarifs modérés. Tél. : 07 82 37 18 80.

Dame retraitée, ancien professeur, propose un suivi scolaire personnalisé de vos enfants en école primaire ou au collège, deux heures par semaine, à votre domicile. Également cours de rattrapage. Tarifs modérés. Tél. : 06 38 80 39 99.

Cours de guitare à domicile, méthode ludique pour enfants débutants et confirmés. Guitare acoustique classique, électrique, ukulélé. Tél. : 06 75 67 48 25.

Jeune docteur en mathématiques et physique, avec plus de 10 ans d'expérience dans l'enseignement Universitaire et dans les cours à domicile, notamment en ce qui concerne la préparation au concours aux grandes Écoles, prépas HEC et prépas scientifiques MATH SUP-MATH SPÉ. Préparation efficace à l'examen du Bac, contrôle devoir à la maison, et l'aide individualisée pour les collégiens et lycéens de première et terminale, stages intensifs : pour 1er, 2e et 3e cycle universitaire. Remise à niveau pour débutant ou professionnel désirant une formation en mathématiques et physique, ou voulant passer un concours. Les résultats obtenus sont excellents : intégrations aux grandes écoles d'ingénieurs et de commerce, réussite aux examens universitaire, et réussite aux bacs. Possibilité de donner les cours en ligne aussi, via Zoom, Teams, Skype... Merci de me contacter au 06 86 33 20 74.

Professeure d'anglais certifiée et expérimentée propose des cours pour lycéens et adultes tous niveaux. Je suis très passionnée par les nouvelles méthodes d'enseignement, afin que les élèves puissent progresser et apprendre vite. Cours d'anglais uniquement par visio Zoom/Teams. Pour plus de renseignements, contacter le 07 81 13 94 57.

Professeur particulier depuis 2013, je vous propose des cours de Maths et du soutien scolaire du primaire au collège (35 € / heure — tarifs déductibles à 50 %). Pour redonner confiance à votre enfant et améliorer durablement ses résultats, lui apporter des méthodes de travail efficaces sur le long terme, lui permettre d'acquérir l'autonomie nécessaire à son épanouissement scolaire. Cours particuliers à votre domicile ou par Visio. Contactez-moi au 06 51 90 82 21 ou par mail : david@babilosapiens.fr .

Formateur informatique à domicile depuis 2013, je vous propose des cours d'informatique pour adultes (50 € /heure, tarifs dégressifs) et enfants (35 € /heure) — tarifs déductibles à 50 %. Pour débuter l'informatique à tout âge sur votre matériel (PC ou MAC), une formation à la carte qui s'adapte à vos besoins et répond à toutes vos interrogations et votre soif d'apprendre, initier vos enfants à la création de jeux vidéo et à la programmation (avec Scratch, codeSpark...), créer ou apprendre à mieux gérer votre blog personnel, utiliser Excel et Word, réaliser un publipostage, gérer vos documents, photos et images, ou pour vous assister dans vos démarches sur Internet (achats, suivi scolaire, réseaux sociaux, recherches). Cours particuliers à votre domicile ou par Visio. Contactez-moi au 06 51 90 82 21 ou par mail : david@babilosapiens.fr .

Chanter en public : vous en avez envie mais vous n'osez pas ? Vous pensez qu'il est trop tard pour démarrer ou reprendre le chant, qu'il faut connaître le solfège, ou que vous chantez définitivement faux ? Musicienne depuis 40 ans et rompue aux techniques vocales depuis 10 ans, je vous propose des cours de chant individuel, sur des musiques pop-rock (anglais ou français), avec le soutien d'un clavier piano. Grâce à un travail personnalisé et ludique basé sur l'écoute, vous pourrez vous épanouir à travers le chant. Je me déplace à votre domicile. Le prix d'une séance de 45 minutes est de 30€. Contacter Carole au : 07 68 35 80 84 ou par mail : chanter.carole@gmail.com .

RECHERCHE D'EMPLOI

Jeune femme expérimentée cherche des heures de ménage/repassage. Disponible lundi, mardi et mercredi. Tél. : 06 95 49 83 52.

Dame sérieuse et expérimentée avec références, propose aide à personnes âgées : toilette, repas, courses, petit ménage, promenade. Tél. : 06 67 34 38 50.

Jeune femme sérieuse et appliquée cherche heures de ménage/repassage. Tél. : 06 27 40 48 47.

Jeune femme calme, patiente, cherche à garder des enfants les mercredis en journée. N'hésitez pas à me contacter au 06 05 34 34 28. Merci.

Je m'appelle Maud et je recherche des enfants à garder après mes cours. j'habite au Plessis-Robinson, ma mère est assistante maternelle depuis 18 ans, donc j'ai toujours été en contact avec les enfants. Mon tarfi est de 12€/h net pour un enfant et 12€/h net pour deux enfants. Aucun site accepté. À très bientôt. Tél. : 07 81 09 23 84.

PROPOSITION D'EMPLOI

L'Office Notarial du Plessis-Robinson cherche une personne en CDI pour assurer l'accueil téléphonique et physique de l'Office, la gestion du courrier entrant et sortant et quelques tâches de secrétariat du lundi au vendredi, de 9h à 12h30 et de 14h à 17h30 voire 18h30 selon disponibilités. Poste disponible à la rentrée. Envoyer CV et lettre de motivation à « Les Notaires de l'Horloge, 30 av Charles de Gaulle 92350 Le Plessis-Robinson » ou à annabelle.marie@paris.notaires.fr .

À VENDRE

Vends guitare neuve pour gaucher, marque Fender, modèle CC-60 s LH/NAT, avec accessoires (housse de protection guitare, pied, accessoires instrumentation, bandeau pour maintenir la guitare). Acheté auparavant pour des cours de guitare mais non reconduit. Prix de l'ensemble : 220 €. Pour me joindre : 06 99 07 96 63 (si vous êtes intéressé, merci de m'envoyer un sms avec vos coordonnées, je vous recontacterais. Merci).

Cherche personne pour entretien de deux tombes au cimetière du Plessis-Robinson. Tél. : 06 41 55 04 98.

Vends collection de timbres internationaux. Urgent. Me contacter au 06 32 46 36 33.

Plus de 100 objets à acquérir pour 1€ le bibelot décoratif ou utile, pour vide-greniers ou vide-puces. Tél. : 06 28 28 45 30.

À LOUER

Loue appartement deux pièces 39 m² meublé 1050 €/mois charges comprises. 3e étage avec ascenseur, avec entrée, WC, séjour, cuisine équipée, chambre avec placard, balcon, vue jardin, salle de bain avec lave-linge. Équipement : canapé, lit 140 x 190 cm, réfrigérateur, plaque de cuisson induction, micro-onde, four, tv. Parking individuel, cave, chauffage électrique individuel. Proche Marché, commerces, médiathèque, cinéma, transports (bus, T6). Tél. : 06 40 50 67 23.

Parking à louer à la cité-jardins. 50€/mois dans un immeuble résidentiel. Tél. : 06 28 28 45 30.

Boxe voiture à louer au Cœur de Ville. Tél. : 06 62 13 92 53.

DIVERS

Robinsonnais rachète, Vinyls (rock, jazz, soul, hip-hop,...), Hifi vintage, K7 audio, BDs, Manga et contrebasse. Tél. : 06 95 58 76 93.

Collectionneur rachète disques vinyles 33T et 45T années 60/70/80. Pas de variété française ni classiques. Tél. : 06 30 09 86 40.

Je suis à la recherche d'un potager ou jardin à cultiver et embellir. Si vous avez un jardin ou un potager dont vous n'avez plus l'utilité ou du mal à entretenir, je serais ravie de vous aider à le cultiver lors de mon temps libre ou après mes journées de travail et partager les récoltes ensemble. Contactez-moi par mail à l'adresse plantes.citadines@gmail.com .

Recherche atelier pour peintre graveur. Électricité et internet demandés. Tél. : 06 79 02 29 01.

Je serai présente aux Puces des couturières samedi 24 septembre 2022. C'est la première fois que j'expose, surtout des tissus de haute couture, des boutons, des galons... Je n'accepterai pas les chèques car trop de soucis de sans approvisionnement m'ont fait y renoncer. Venez nombreuses avec vos amies. Vous y découvrirez des merveilles, de grandes qualités. Cachemire, soie, lainage en provenance de grandes maisons de couture. Boutons de marque, et aussi des créations de boutons ou de galons réalisés par les mains de maitre par des artisans hautement qualifiés. Les prix commenceront autour de 35€ les 3 m de soie et monteront en fonction des matières. Pour me joindre vous pouvez composer le 06 09 27 10 47, je peux aussi vous recevoir à la maison sur rendez-vous.

Attention! Les annonces sont publiées sous la responsabilité de leurs auteurs. Elles sont réservées aux particuliers robinsonnais. Cependant, la rédaction du *Petit Robinson* se réserve la possibilité de refuser une annonce dont les termes induiraient un non-respect de la loi. Devant le nombre de demandes, la rédaction du *Petit Robinson* ne peut garantir la diffusion de vos petites annonces. Celles-ci seront retenues par ordre d'arrivée dans la limite de l'espace disponible.
Pour publier une annonce, envoyez-la sur redaction@plessis-robinson.com avant le 10 du mois précédent.

NUMÉROS UTILES

- Accueil de la mairie : 01 46 01 43 21
- Services Techniques : 01 46 01 44 10
- Police municipale : 01 46 01 44 33

PERMANENCES DU MAIRE

Les permanences du maire se font sur rendez-vous.
Contactez le secrétariat du maire au 01 46 01 43 21.

PERMANENCES DU SÉNATEUR

Les permanences du sénateur se font sur rendez-vous le lundi de 17h à 19h.
Contactez le secrétariat du sénateur au 01 42 34 28 17.

PERMANENCES DU DÉPUTÉ

Les permanences du député se font sur rendez-vous au 01 40 63 42 13 ou par mail à l'adresse jean-louis.bourlanges@assemblee-nationale.fr .

PERMANENCES DE NATHALIE LÉANDRI
VICE-PRÉSIDENTE DU CONSEIL DÉPARTEMENTAL

Les permanences de Nathalie Léandri, vice-présidente du Conseil départemental, se déroulent à la mairie sur rendez-vous.
Contactez le secrétariat des élus au 0146014347.

PERMANENCES DES ÉLUS

Permanences d'Élisabeth Dubois
Les permanences d'Elisabeth Dubois, adjointe au maire à la Famille et à la Petite Enfance, se déroulent en mairie sur rendez-vous. Contactez le service Petite Enfance au 0146014365.

Permanences de Corinne Mare Duguer
Les permanences de Corinne Mare Duguer, adjointe au maire déléguée à l'Action et au patrimoine social, se déroulent à la mairie sur rendez-vous. Contactez le service des Affaires sociales au 0146014431.

PERMANENCES D'ACCÈS AUX DROITS

Chaque semaine ont lieu des permanences sociales et juridiques à la Maison des Part'Âges, agréée centre social. Vous y retrouverez des conseillers de la Caisse Primaire d'Assurance Maladie, de la CRAMIF, du Centre d'Information des Droits des Femmes et de la Famille, de l'association Valentin Haüy, de l'ADIL (Aide au logement), de l'association UFC Que choisir ainsi qu'un avocat et un conciliateur de justice. Retrouvez tous les horaires des permanences sur www.plessis-robinson.com ou auprès de la Maison des Part'Âges au 0146015174.

POLICE MUNICIPALE

Interventions
Patrouilles de surveillance toute l'année : 7 jours sur 7/Jour et nuit.

Accueil - secrétariat
Du lundi au vendredi de 9h à 12h et de 13h à 17h.
Tél. : 0146014433.

Numéro d'urgence 24h/24 et 7j/7
Tél. : 0146014433.

DÉCHÈTERIE

Pour garantir la sécurité de tous et proposer un service de qualité, Vallée Sud – Grand Paris a mis en place un système de réservation pour pouvoir accéder à la déchèterie de Verrières-le-Buisson. Vous pouvez prendre rendez-vous au préalable, depuis cette page, avant de venir déposer vos déchets sur site.
www.valleesud.fr/fr/actualites/prenez-rdv-en-ligne-pour-venir-la-dechetterie-de-verrieres-le-buisson

Directeur de la publication : Jacques Perrin. Rédacteur en chef : Pierre Prévôt-Leygonie. Secrétariat de rédaction : Eva Sautel. Rédaction : Loïc Lacroix, Nicolas Giret, Eva Sautel. Photos : Kim Garell, Marion Chalopin, David Ducastel, Dusan Bekcic, Jennifer Delhotellerie, Bernard Mathieu, Arnaud Perrin, Florian Thomas, Guylaine Vautier, Sandro Oliveira. Maquette : JP2. Impression : Le Réveil de la Marne. Publicité : CMP, 06 87 55 08 32. Tirage : 17 000 ex.

NUMÉROS SOS GARDES

Le numéro national « SOS Gardes » vous permet de connaître la pharmacie de garde la plus proche 24 h/24 et 7 j/7, à partir d'un code postal ou d'un nom de ville, en composant le 3915 (0,15 € TTC/min).

PHARMACIES DE GARDE

Dimanche 4 septembre
Pharmacie des Verts Coteaux
430, avenue de la Division Leclerc à Châtenay-Malabry
✆ 01 46 32 33 77

Dimanche 11 septembre
Pharmacie du Cœur de Ville
16, Grand'place au Plessis-Robinson
✆ 01 46 31 03 38

Dimanche 18 septembre
Pharmacie Straub
80, avenue de la République au Plessis-Robinson
✆ 01 47 02 98 23

Dimanche 25 septembre
Pharmacie Coriat
6, route du pavé blanc à Clamart
✆ 01 46 31 12 81

Dimanche 2 octobre
Pharmacie du Parc
5, avenue de la Division Leclerc à Châtenay-Malabry
✆ 01 46 30 01 64

Dans tous les départements d'Île-de-France, hors Paris, la réglementation impose de contacter la gendarmerie ou le commissariat de la zone recherchée pour obtenir les coordonnées de la pharmacie de nuit.
Composez le 17.

Parlons Jardin
CRÉATION - CONTRAT D'ENTRETIEN
ÉLAGAGE - ABATTAGE
REMISE EN ÉTAT
✆ 01 46 30 79 69
Site web : www.parlons-jardin.fr
Email : votre.paysagiste@parlons-jardin.fr
17 rue des Cerisiers - 92350 LE PLESSIS-ROBINSON

N°1 DU PORTAGE DE REPAS À DOMICILE
Les Menus Services
LA CONFIANCE À DOMICILE
Portage de repas à domicile
• Vos repas 7j/7 ou les jours que vous choisissez
• Les conseils d'une diététicienne pour un suivi personnalisé
• Composez vous-même votre repas
• Régimes spécifiques possibles : sans sel, diabétiques, mixés
Illustrations : La Pompadour
Et aussi :
• du ménage à domicile
• de la téléassistance
SAP services à la personne
Aides fiscales sur les prestations de services à la personne. Loi de finances n° 2016-1917 du 29.12.2016
Agence pour Le Plessis-Robinson
01 47 61 15 85
www.les-menus-services.com

AS L'Audition Scéenne
Audioprothésiste D.E
Votre audition, notre passion
VOTRE ÉQUIPEMENT PRIS EN CHARGE À 100%*
Julie COSCAS
Audioprothésiste Diplômée d'Etat depuis plus de 15 ans, saura vous aider à allier efficacité et discrétion.
Audioprothésiste présente du lundi au vendredi.
9, rue des Écoles
92330 SCEAUX
01 47 02 21 28
8, rue du Docteur Berger
92330 SCEAUX
Face à l'Église
01 49 73 72 33
lauditionsceenne@gmail.com
BILAN AUDITIF à la Pitié-Salpétrière
OFFRE EXCEPTIONNELLE
300€
VALABLE JUSQU'AU 30/09/22
(*VOIR CONDITIONS EN MAGASIN)

Les rendez-vous de septembre

Jeudi 1er septembre ÉCOLES Rentrée scolaire	**Maternelle, primaire, collège, lycée**
Samedi 3 septembre L'ANIMAL EN VILLE Animation, ateliers, stands	**Parc des Sports, piscine du Hameau** *De 10h à 18h*
Samedi 3 septembre RUGBY TOP 14 Racing 92 reçoit Castres	**Paris La Défense Arena** *À 15h*
Dimanche 4 septembre COMMÉMORATION Libération de Paris et du Plessis-Robinson	**Square de la Liberté** *À 11h*
Mardi 6 septembre SPORT École Municipale des Sports	**Début des inscriptions** *Portail Espace Famille et Citoyen*
Mercredi 7 septembre VOLLEZ-BALL LIGUE A PRVB reçoit Chaumont (match amical)	**Espace Omnisports** *À 14h*
Vendredi 9 septembre VOLLEZ-BALL LIGUE A PRVB reçoit Paris (match amical)	**Espace Omnisports** *Horaire à déterminer*
Samedi 10 septembre VIE ASSOCIATIVE Forum des associations	**Complexe sportif Louis-Hachette** *De 14h à 18h*
Dimanche 11 septembre COMITÉ DE JUMELAGES Déjeuner champêtre	**Moulin Fidel** *À partir de 12h (sur réservations)*
Mardi 13 septembre VOLLEZ-BALL LIGUE A PRVB reçoit Nancy (match amical)	**Espace Omnisports** *À 16h*
Samedi 17 et dimanche 18 septembre PATRIMOINE Journées européennes du patrimoine	**Visites guidées, exposition…** *Plus d'informations en page 7*
Samedi 17 septembre VIDE-GRENIER Foire à tout	**Avenue Charles-de-Gaulle** *De 8h à 18h*
VILLE DURABLE Permanence de la Boîte à jeux	**Atelier des fées** *De 14h à 17h*
RUGBY TOP 14 Racing 92 reçoit Lyon	**Paris La Défense Arena** *À 17h*
FOOTBALL R1 FCPR reçoit Villejuif	**Parc des Sports** *À 16h*
Samedi 24 septembre PLACE DES COMMERCES Animation et dégustations par les commerçants du Cœur de Ville	**Grand'Place** *De 10h à 19h*
Dimanche 25 septembre COURSES PÉDESTRES Virades de l'espoir avec l'association *Vaincre la mucoviscidose*	**Parc de Sceaux** *De 9h à 13h*
Du 1er au 9 octobre EXPOSITION Salon de la photographie	**Moulin Fidel** *Entrée libre de 14h à 18h*
Samedi 1er octobre COURSES EN FÊTES Caisses à savon, échasses, trottinettes, course en sac…	**Cœur de Ville** *De 10h à 17h*