Le petit Robinson

Le Plessis-Robinson
l'esprit village

N° 262 MARS 2013

JOURNAL MENSUEL D'ACTUALITÉ

CLOCHES DE ROBINSON

La chasse aux œufs est ouverte

LIRE PAGE 3

PAGE 2

PHILIPPE PEMEZEC :
le livre vert, un guide pour notre action

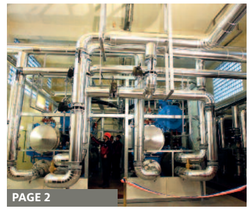

PAGE 2

GÉOTHERMIE :
l'eau chaude est dans les tuyaux

PAGE 4

FORUMS GIGA :
la vie, c'est la découverte !

PAGE 5

COMMERCE :
pour vous faciliter le stationnement

ÉDITORIAL

Un rêve qui peut devenir réalité

La matinée de clôture des États généraux de la ville durable, le 16 février, a été un moment important pour Le Plessis-Robinson. D'abord parce que cette démarche a débouché sur un *Livre vert* qui fixe nos engagements en matière de développement durable à court, moyen et long termes. Ensuite parce qu'elle a donné lieu à un travail d'équipe, avec les Robinsonnais, ce qui en fait un bel exercice de démocratie participative. Un comité de suivi va être mis en place pour accompagner ces engagements et suivre les actions dans le temps, avec la possibilité ainsi de faire régulièrement le point sur l'état d'avancement de notre ville durable.

Une étape importante a déjà été franchie trois jours plus tard avec l'inauguration le 19 février de la chaufferie de l'Office alimentée par la géothermie. En tournant le robinet qui va permettre d'alimenter près de 3 500 logements HLM en eau chaude grâce aux ressources de notre sous-sol, nous avons fait un geste aux conséquences importantes : pour les locataires, c'est une baisse à terme de 40 % de la part chauffage de leurs charges ; pour la Ville et pour l'Office, c'est la possibilité d'alimenter en eau chaude un certain nombre de bâtiments publics, l'école Louis-Hachette, le futur Pôle culturel, mais aussi les résidences d'Artagnan et Quatre-saisons et la maison-relais. Pour notre planète, c'est une économie de plus de 6 000 tonnes de CO_2 par an et une ressource propre, abondante et renouvelable pour apporter du bien-être à une population.

Nous allons maintenant pouvoir mesurer précisément l'efficacité énergétique et le potentiel de cette exploitation géothermique. Je ne vous cache pas que si les réserves sont suffisantes, j'aimerais l'exploiter dans le futur quartier Noveos sur lequel nous travaillons, au-delà de l'avenue Paul-Langevin et de la future ligne de tramway Antony-Clamart. J'aimerais en faire un véritable quartier durable, avec une mixité des activités (entreprises, logements, commerces, sports, loisirs), des modes de transports propres (tramway, véhicules électriques) et donc un chauffage public et privé par la géothermie. C'est encore un rêve ; cela peut devenir très vite une réalité.

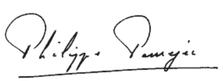

Philippe Pemezec
Maire du Plessis-Robinson
Vice-président du Conseil général des Hauts-de-Seine

INAUGURATION DE LA GÉOTHERMIE

L'eau chaude coule dans les tuyaux !

Nous l'annoncions il y a treize mois, aujourd'hui c'est fait : les installations de géothermie du Plessis-Robinson sont prêtes à fonctionner. L'inauguration officielle a eu lieu le 19 février, à 18 h, en présence de nombreuses personnalités et de Robinsonnais désireux de pouvoir dire « j'y étais »…

PAROLE DE ROBINSONNAIS

Jean-Claude, allée du Docteur Lamaze : *« Je suis venu pour mieux comprendre le fonctionnement de la géothermie. En tant que chasseur et pêcheur, je suis sensible à la préservation de la nature. »*

De gauche à droite : Damien Vanoverschelde, actuel directeur général de Hauts-de-Seine Habitat, Jean-Pierre Guardiola, sous-préfet d'Antony, Jean-Philippe Buisson, directeur de Dalkia Ile-de-France, Philippe Pemezec, maire du Plessis-Robinson et vice-président du Conseil général des Hauts-de-Seine chargé du développement durable, Christian Dupuy, président de Hauts-de-Seine Habitat (anciennement OPDH92).

La mise en route de notre installation de géothermie est un événement. À 18 h 10 précises, les responsables de l'Office et le maire ont donc procédé à la mise en route des deux pompes à chaleur de la chaufferie de la rue du Loup Pendu. Un moment marquant dans l'histoire de notre ville et pour son avenir, qu'ont suivi en direct et sur écran de nombreux Robinsonnais rassemblés au complexe sportif Joliot-Curie.

Bienvenue au nouveau réseau vert

Oubliés les bruits occasionnés par les forages… Place à un fonctionnement désormais silencieux et un acheminement de l'eau chaude via quatre kilomètres de réseau vert. La géothermie dessert l'ensemble de la cité haute, dans les bâtiments en chauffage collectif, soit près de 3 500 logements. Elle concerne notamment les logements du parc de Hauts-de-Seine Habitat, mais aussi des équipements publics comme le groupe scolaire Louis-Hachette, la résidence pour personnes âgées d'Artagnan, l'EPADH *Les Quatre saisons* et la maison-relais, auxquels viendra s'ajouter, dans deux ans, le Pôle culturel.

Une augmentation sensible… des économies

« C'est l'illustration parfaite de notre volonté de faire du Plessis-Robinson une ville exemplaire en matière de développement durable », a déclaré Philippe Pemezec. En effet, le recours à la géothermie, qui puise dans le sous-sol une eau déjà à 37 °C, permet de faire une économie importante d'énergie fossile.
Pour les locataires, l'économie se situe également au niveau du porte-monnaie. Avec la géothermie, ils vont voir la part chauffage de leurs charges locatives baisser à terme de 40 %, pas moins. Comme le souligne le maire : *« c'est un beau geste pour la planète, pour notre ville et pour les locataires »*. Des locataires qu'il a d'ailleurs tenu à remercier pour leur patience et leur compréhension face aux nuisances que certains ont subis. Pour tous, maintenant, place aux avantages de la géothermie !

Au premier rang mondial

La géothermie permet déjà à 1,2 million de Français (principalement en région parisienne où le potentiel est meilleur) de se chauffer avec la chaleur naturelle de la terre. La France se classe au 5e rang en Europe et l'Île-de-France est même la zone au monde où le plus grand nombre d'habitants est chauffé par géothermie. L'opération du Plessis-Robinson apporte une pierre de plus à cet édifice : c'est en effet la première en Île-de-France à exploiter la nappe phréatique du néocomien (à plus de 900 m de profondeur) et la plus importante du département des Hauts-de-Seine en nombre de logements desservis.

PAROLE DE ROBINSONNAIS

Odette et sa fille Chantal, square Fleming : *« Nous habitons à 50 m du forage… Palissades et bruit ont été notre quotidien. Mais, à l'usage, ça va être bien ! »*

PAROLE DE ROBINSONNAIS

Nathalie, avenue Albert-Thomas : *« Je trouve ça formidable d'exploiter une énergie plus naturelle. Ils ont proposé une visite de la chaufferie, je crois que je vais y aller ! »*

PAROLE DE ROBINSONNAIS

Laura, allée Antoine-Bourdelle : *« Je suis venue en sortant des cours, mais trop tard pour assister à la mise en route. La géothermie m'intéresse car c'est l'avenir… »*

CLOCHES DE ROBINSON

La chasse est ouverte

Dimanche 31 mars, est organisée la 20e édition des Cloches de Robinson. Tout au long de cette folle journée, 20 000 œufs en chocolat seront dispersés dans le jardin de Robinson par les cloches, si ce n'est par le lapin de Pâques. Programme des animations, jeux et retour sur cette belle tradition.

Il y a dix-neuf ans, l'association *Plessis Arts et Loisirs* organisait les premières Cloches de Robinson au parc Henri-Sellier. Au fil des années, de nouvelles animations sont venues étoffer cette journée pour offrir aux enfants de plus en plus de raisons de s'amuser et de s'émerveiller sous le regard complice de leurs parents.

La chasse aux œufs est ouverte !

Les poules pondront toute la journée près de 20 000 œufs dans le Jardin de Robinson ! La chasse sera donc ouverte sans discontinuer, pour les enfants de moins de six ans, dans deux espaces aménagés : l'un pour les chasseurs de moins de trois ans, accompagnés par des animateurs ; l'autre pour les chercheurs plus chevronnés, de trois à six ans. Le précieux butin sera caché sous des tonnes de paille que les enfants s'amusent à ramasser, à jeter en l'air ou à rouler en meule, en oubliant même parfois les œufs en chocolat !

Kermesse autour du « lapinodrôme »

La fête battra son plein entre les jeux de kermesse, les promenades en poney, les peluches vivantes et l'orchestre des lapins géants. Mais il est certain que tous les regards seront rivés sur le « lapinodrôme ». Chaque participant encouragera son lapin – à l'aide de carottes et de salade - à se diriger vers une porte numérotée. De nombreux lots sont à gagner, les plus beaux seront remis aux vainqueurs du concours d'œufs décorés…

Tous les regards seront rivés sur le lapinodrôme !

20 000 œufs à trouver !

Un œuf, un cadeau

Le concours d'œufs décorés sera particulièrement bien doté cette année. À gagner : quatre places pour quatre parcs d'attraction (Disneyland® Paris, le Parc Astérix, Aquaboulevard et la Mer de sable). Des lots seront attribués à tous les participants ! Alors venez concourir avec votre œuf décoré *(voir encadré ci-dessous)*. Une bonne idée d'activité pour faire plaisir à vos enfants, en attendant l'arrivée des cloches…
Les Cloches de Robinson : dimanche 31 mars de 10 h à 18 h au Jardin de Robinson. Entrée libre. Chasse aux œufs réservée aux enfants de moins de 6 ans. Participation d'1,30 € pour les stands de kermesse et la promenade en poney. Buvette : boissons, crêpes, barbes à papa et ballons.

Gagnez un œuf géant en chocolat !

Trouvez trois expressions avec le mot « œuf ». Adressez votre réponse et vos coordonnées à plessisartsetloisirs@yahoo.fr. Le lapin le plus rapide sera récompensé !

Trucs et astuces pour décorer son œuf

Pour vous donner des chances de gagner, voici quelques idées malignes :

- Après avoir percé l'œuf à ses deux extrémités, videz-le et soufflez à l'une des extrémités pour le vider. Lavez-le et frottez-le avec un torchon imbibé de vinaigre blanc avant de le peindre.
- Les œufs peuvent être peints, couverts de paillettes, habillés, présentés en composition (arbre, couronne…).
- De nombreuses idées de décoration sont présentées sur le site www.teteamodeler.com

Les cloches de la tradition

Pâques est une fête chrétienne qui commémore la résurrection de Jésus-Christ décrite dans la Bible, le troisième jour après sa passion. Pour les catholiques, le dimanche pascal marque la fin du jeûne du carême.

L'œuf, le lapin et les cloches

Pour les non-croyants, la fête de Pâques est reliée au retour du printemps symbolisé par l'œuf, la vie et la germination, le lapin étant un symbole de fécondité. Selon la tradition chrétienne, les cloches sont silencieuses, en signe de deuil, depuis le Jeudi saint. On dit qu'elles sont parties pour Rome et qu'elles reviennent, le jour de Pâques, en semant des œufs sur leur passage. Quant à la tradition d'offrir des œufs, elle remontrait à l'Antiquité. À l'époque des pharaons égyptiens, on écrivait en couleurs des vœux sur les œufs. On les déposait le soir dans un panier qui, au matin était baigné par Râ, le soleil…

Comment est fixée la date de Pâques ?

Le jour de Pâques est un dimanche situé entre le 22 mars et le 25 avril. Suite au premier concile de Nicée en 325, il fut décidé que le calcul de la date de Pâques se ferait selon une règle fixe. Pâques est célébré le premier dimanche qui suit la première pleine lune du printemps. Cette année, la pleine lune brillera le mercredi 27 mars, Pâques sera donc fêté le dimanche 31 mars. CQFD !

Dans la bonne humeur, les ados feront bien des découvertes le 21 mars.

PRÉVENTION – SANTÉ

« Giga la vie » et forum seniors

Parce que la santé est un sujet de préoccupation majeur à tout âge, l'Institut des Hauts-de-Seine et la Mairie organisent le Forum « Giga la vie » pour les collégiens le jeudi 21 mars et le Forum seniors le vendredi 22 mars au Complexe sportif Joliot-Curie. Il n'y a pas d'âge pour apprendre…

Des informations et actions de prévention seront proposées gratuitement. Jeudi 21 mars, près de 1 000 collégiens vont parcourir les stands et des ateliers adaptés à chaque tranche d'âge. Le lendemain, au même endroit, un forum sera consacré aux préoccupations quotidiennes des seniors.

Giga la vie

Les collégiens seront accueillis, en petits groupes ou individuellement, dans plusieurs espaces à thème réunissant des ateliers spécifiques « Vie familiale et citoyenne » (sommeil, souffle, dyslexie…), « Conduite à risque » (jeux vidéos, violence verbale, drogues…), « Bien-être » (dépistage dentaire, tests visuels et auditifs, sports…), « Sexualité » (hygiène, planning familial…). Le service municipal de la Jeunesse, qui organise un mois de prévention contre les addictions, animera un stand pour informer des dangers de l'alcool, du tabac et des autres drogues *(lire en p. 15)*.

Forum seniors

Avec ou sans invitation, tous les seniors sont attendus sur ce salon. Ils seront conviés à prendre soin d'eux (relaxation, maquillage…) et de leur santé (dentition, vue, ouïe, lutte contre le cancer, troubles du sommeil, de la mémoire…). Pour être bien dans son corps et bien dans sa maison, différentes solutions seront présentées : amélioration de l'habitat, aide à domicile… Les visiteurs pourront aussi trouver des réponses d'ordre juridique auprès de spécialistes (notaire, avocat…). Et pour occuper au mieux leur temps libre, toutes les structures de loisirs du Plessis-Robinson (Club, Plessisport, associations…) seront réunies lors de ce forum. Un rendez-vous en or et gratuit, alors allez-y !

Forum « Giga la vie » le jeudi 21 mars de 8 h 30 à 17 h, réservé aux collégiens.
Forum seniors le vendredi 22 mars de 13 h 30 à 18 h, ouvert aux retraités, entrée libre.
Au complexe sportif Joliot-Curie (allée Robert-Debré). Renseignements : 01 46 01 44 59.

Santé, habitat, droits, loisirs… pour les seniors.

« La santé et beaucoup plus »

Martine Dubois — Conseiller municipal délégué aux Grandes causes

Le Petit Robinson : D'où vient ce concept de Giga et depuis quand le faites-vous ?
Martine Dubois : *Giga a été créé il y a vingt ans par le Conseil général des Hauts-de-Seine et nous l'accueillons au Plessis-Robinson depuis 2005 pour « Giga la vie » et 2008 pour le Forum génération seniors. Au début centré sur la santé et la prévention pour les jeunes, Giga la vie s'est élargi à d'autres sujets comme le bien-être, la nutrition, l'orientation, les activités de loisirs tout ce qui touche à la vie quotidienne des jeunes.*

LPR : Pensez-vous que la prévention puisse jouer un rôle auprès des jeunes ?
MD : *Giga dépasse aujourd'hui largement la simple prévention. Beaucoup de jeunes en ressortent épanouis parce qu'ils ont pu parler d'un problème personnel qu'ils ne peuvent pas évoquer en famille. Et ils le font avec des médecins sur place, tranquillement et confidentiellement. Pour les autres, c'est un lieu de rencontres et d'information, notamment sur les activités que la Ville peut leur proposer.*

LPR : Le Forum génération senior poursuit-il les mêmes objectifs ?
MD : *Absolument. Les retraités et les plus de 65 ans peuvent y venir librement et y réaliser, sous le contrôle de médecins, des tests en tous genres, oculaires ou cardio-vasculaires par exemple. Et ils y trouvent aussi de nombreux ateliers de bien-être, d'esthétique, de coiffure, afin de mieux vivre dans leur tête et leur corps. Et la Mairie en profite pour leur faire connaître tous les services ouverts au 3e âge au Plessis-Robinson, du Club jusqu'aux voyages. Ce forum est totalement gratuit, certains y passent une bonne demi-journée, il y a même un salon de thé !*

MISS ET MISTER ROBINSON 2013

La rencontre de la jeunesse et la beauté !

Robinsonnais, vous avez entre 18 et 25 ans, vous avez la possibilité de représenter la jeunesse et la beauté ! Le concours Miss et Mister Robinson 2013 est ouvert. Lancez-vous dans cette aventure exceptionnelle, ponctuée de séances photos, de chorégraphies et d'essayages en paillettes et frous-frous !
Les candidats sélectionnés seront présentés dans les colonnes de ce journal et sur le site de la Ville. Quant à l'élection officielle, elle se déroulera lors de la prochaine Fête des Guinguettes, le week-end des 15 et 16 juin prochain. Un jury de professionnels désignera le couple vainqueur qui sera couvert de cadeaux ! Inscrivez-vous dès à présent et consultez le règlement sur : www.plessis-robinson.com

Tentez votre chance !

BULLETIN D'INSCRIPTION

Élection Miss et Mister Robinson 2013

Nom : .....
Prénom : .....
Date de naissance : .....
Adresse : .....
.....92350 Le Plessis-Robinson
Tél. : ..... E-mail : .....
Taille : ..... Poids : .....
Yeux : ..... Loisirs : .....
☐ Pose ma candidature pour l'élection de Miss et Mister Robinson
☐ M'engage à accepter le règlement défini par le Comité d'organisation en ligne sur www.plessis-robinson.com

PIÈCES À JOINDRE OBLIGATOIREMENT :
• une photo couleur portrait
• une photo couleur en pied
• une copie de votre carte d'identité (recto/verso)
• deux justificatifs de domicile récents

Coupon-réponse à envoyer avant le jeudi 2 mai à :
Association Plessis Arts et Loisirs • Concours Miss et Mister Robinson 2013
18, rue du Capitaine-Facq • 92350 Le Plessis-Robinson

« DES POINTS EN PLUS »

La fidélité récompensée

Vous connaissez déjà « J'achète au Plessis » et « J@ime mon commerce » ? Alors vous allez adorer « Des points en plus », une initiative de l'Union des Commerçants Robinsonnais *avec le soutien de la Ville.*

Un certain nombre d'enseignes *(voir liste ci-contre)* a en effet décidé de participer ensemble à un tout nouveau dispositif de fidélisation appelé *« Des points en plus »*. Simple et totalement gratuit pour les clients, il sera opérationnel dès le 20 mars.

Des points à cumuler à chaque achat

Qui dit fidélisation dit cadeau. Alors, à chaque achat chez les commerçants du réseau *Des points en plus*, le client cumule des points sur un compte virtuel (pas de carte qu'on est toujours en train de chercher !). La création de ce compte, qui prend moins de 30 secondes, se fait directement auprès d'un commerçant qui entre le nom et prénom de son client sur un écran tactile installé sur le comptoir. C'est sur ce même écran, qu'à chaque passage en caisse du client, le commerçant enregistre les points gagnés. Et c'est sur internet, sur le site www.despointsenplus.com, qu'il faut valider son compte, en renseignant notamment son adresse, indispensable pour recevoir ses cadeaux !

De super-cadeaux à la clé

L'intérêt de ce dispositif est évident : plus on cumule de points (dont le barème est fixé par chacun des commerçants), plus le cadeau est gros. Si une lampe de poche Led s'échange dès 25 points, il est aussi possible de se faire plaisir avec une carte de cinéma, un dîner dans un grand restaurant ou encore un iPod. La boutique de cadeaux est accessible depuis le site internet (et très bientôt sur iPhone). Sur www.despointsenplus.com, il est également très simple de demander son cadeau, dès que le nombre de points requis est obtenu. Bon shopping au Plessis-Robinson !

Où obtenir des points en plus ?

Voici les premiers commerçants participants :
■ Opticien Krys – 90 avenue Charles-de-Gaulle
■ Chausseur Ryval – 14 Grande Rue
■ Cordonnier Arno – 82 avenue Charles-de-Gaulle
■ Atelier du fleuriste – 92 avenue Charles-de-Gaulle
■ Coiffure Eloni Jordan – 7 avenue Charles-de-Gaulle
■ Restaurant Le coin cuisine – 8 bis place François-Spoerry
■ Fromager Baralait – 18 Grand'Place
■ La boucherie du Plessis – 10 bis Grande rue
■ Fleuriste Coquelicot – 71 avenue de la Résistance
■ Toiletteur Caniplus – 33 avenue Léon-Blum
■ Voyages aux bains d'Orient – 128 avenue du Général-Leclerc

Pour consulter l'évolution de cette liste, valider son compte, suivre son cumul de points et choisir ses cadeaux : www.despointsenplus.com.

AVENUE CHARLES-DE-GAULLE

Un nouveau dispositif pour faciliter le stationnement

Les travaux d'aménagement de l'avenue Charles-de-Gaulle ont commencé, ce qui ne manque pas de poser quelques difficultés en termes de stationnement, gène les riverains et pénalise certains commerces. Pour y répondre, *l'Union des commerçants robinsonnais* et la Mairie ont travaillé ensemble afin de mettre en place un dispositif de stationnement efficace pendant les travaux. Celui-ci repose sur deux mesures nouvelles : la limitation de la durée de stationnement sur l'avenue avec la création d'une zone bleue et du stationnement gratuit dans le parking de la halle. Sans oublier un prix « canon » proposé aux riverains pour se garer en souterrain. Ce nouveau dispositif, en service dès le mois de février, va permettre de fluidifier le stationnement dans le quartier pendant la durée des travaux.

Zone bleue avenue Charles-de-Gaulle

Limitée à 30 mn avec utilisation d'un disque tous les jours de 9 h à 12 h 30 et de 14 h 30 à 19 h 30 (sauf dimanche et jours fériés).

Une heure + une heure gratuites en souterrain

■ 1 h gratuite de stationnement sous le marché offerte par la Ville.
■ 1 h supplémentaire offerte par vos commerçants et remise sous forme de bons lors de vos achats.
■ Pour les riverains, 30 €/mois pour stationner en illimité librement dans le parking de la halle pendant les travaux.

Passez à l'heure d'été

Le passage à l'heure d'été aura lieu dans la nuit du samedi 30 au dimanche 31 mars. Pensez à avancer votre montre d'une heure : à 3 h du matin, il sera 4 h. Une heure de sommeil en moins pour une heure de soleil en plus !

19e SALON DES ARTISTES AMATEURS

La culture en partage

Du 26 janvier au 3 février, le 19e Salon des artistes amateurs robinsonnais a offert, en plein hiver, un bain de couleurs et de lumières. Les œuvres de vingt-cinq artistes : peintres, sculpteurs et mosaïstes ont réchauffé le cœur des visiteurs ! Retour sur l'événement.

Le salon des artistes se renouvelle chaque année, rajeunit et rencontre un succès grandissant ! Pour cette 19e édition, l'association *Plessis Arts et Loisirs* a instauré le Prix du public : 385 visiteurs ont déposé leur bulletin dans l'urne et récompensé la mosaïste Annie Dunlop *(voir « Paroles de Robinsonnais »)*.

« L'amateurisme n'empêche pas le talent ! »

Cette démarche s'inscrit dans l'idée d'une *« culture qui se partage, qui permette au plus grand nombre de s'exprimer et de se rencontrer »*, a déclaré le maire, Philippe Pemezec, *« l'amateurisme n'empêche pas le talent ! »*. Les visiteurs étaient nombreux à partager cet avis : *« Je comprends mieux les œuvres des amateurs, cela me touche plus »*, confiait l'un d'entre eux. Œuvres abstraites, inspirées par la nature, un voyage, portraits d'ici ou d'ailleurs… La sensibilité et l'énergie créatrice des artistes ouvrent des perspectives nouvelles, différentes, parfois surprenantes, mais toujours enrichissantes.

La reconnaissance de professionnels

Comme le veut la tradition, un jury de professionnels s'est réuni autour de Marie-Christine Leclerc, maire-adjoint à la Culture et au Patrimoine, pour récompenser un des exposants. Leur cœur a balancé entre les terres cuites patinées de Catherine Chavigny, les huiles abstraites de Valérie Florin, les huiles et croquis de Théo Ferré pour finalement chavirer devant les portraits à l'encre de la jeune Sophie Grielen *(voir l'encadré « Paroles de Robinsonnais »)*. *« Nous avons souhaité récompenser la cohérence des œuvres présentées, le sens d'une démarche »*, explique Marie-Christine Leclerc. *« La remise de ce prix était aussi l'occasion d'encourager les jeunes artistes. »*

Jeunes et moins jeunes ont rendez-vous l'année prochaine pour le 20e anniversaire d'un salon qui ne prend décidément pas une ride !

PAROLE DE ROBINSONNAIS

Annie Dunlop, prix du public : *« J'ai été extrêmement contente d'avoir la reconnaissance du public. La mosaïque devrait être reconnue comme un art au même titre que la peinture ou la sculpture. »*

PAROLE DE ROBINSONNAIS

Sophie Grielen, prix du jury : *« Je travaille à partir de photos prises lors de voyages. J'aime beaucoup les portraits ethniques. Je veux montrer le contraste entre les ethnies qui disparaissent et la mondialisation qui uniformise. »*

Des centaines de visiteurs se sont régalés devant les œuvres des artistes amateurs.

De gauche à droite : Valérie Florin, peintre, Philippe Pemezec, Catherine Chavigny, sculpteur, Théo Ferré, peintre, Sophie Grielen, peintre, et Marie-Christine Leclerc, maire-adjoint à la Culture et au Patrimoine.

SOS jardins a créé www.sosjardins.com
SOS JARDINS SERVICES
un service d'aide à domicile pour l'entretien de vos jardins : tonte, taille, ramassage de feuilles.
13, voie d'Igny - 92140 CLAMART
Tél. : 01 46 42 79 87 - Fax : 01 46 42 45 06 - E-mail : sosjardins@alicepro.fr

LIVRE VERT DE LA VILLE DURABLE

C'est écrit, c'est signé !

La matinée du 16 février à l'Hôtel de Ville a été consacrée à la présentation du Livre vert, aboutissement de toute la démarche initiée en 2012 autour des États généraux de la ville durable.

C'est dans la salle du Conseil que tous les protagonistes des États généraux, citoyens engagés, cadres associatifs, personnel municipal et élus se sont retrouvés pour prendre connaissance du *Livre vert de la ville durable*, élaboré à l'issue de plusieurs mois de concertation et de débat sur ce que doit faire Le Plessis-Robinson pour devenir un modèle. Après l'accueil par le maire des participants, Benoît Blot, maire-adjoint délégué au développement durable, a fait une présentation des résultats de chaque table ronde, en s'appuyant sur le témoignage des participants dont certains ont eu à nouveau l'occasion de s'exprimer en montant à la tribune. Un exercice conclu par Philippe Pemezec qui a salué la qualité de la démarche avant d'annoncer la création d'un comité de suivi chargé de suivre la mise en œuvre des engagements du *Livre vert*. Un livre que chacun a été invité à signer, avant d'en recevoir une version numérique éditée sur une clef usb, écologique, bien sûr.

PAROLE DE ROBINSONNAIS

Mathieu Piquemal, créateur d'objets contemporains : *« Ayant créé notamment une poubelle à tri sélectif, je m'intéresse au cadre de vie et j'ai apprécié cette initiative, l'écoute et l'intérêt des propositions. »*

Philippe Pemezec salue le travail des Robinsonnais pour ce *Livre vert*.

Le débat va se poursuivre durablement.

Benoît Blot, maire-adjoint délégué au Développement durable, revient sur la démarche engagée et les engagements retenus.

PAROLE D'ÉLU

Fabienne Jan-Evano : *« La demande participative des Robinsonnais a été forte, ils avaient beaucoup d'idées à proposer. Cette démarche créée une vraie dynamique, elle va se poursuivre et s'amplifier. »*

Le Livre vert pour tous

Le Livre vert de la ville durable est adressé à tous les Robinsonnais, en supplément de cette édition du *Petit Robinson* distribuée à la fin du mois de février. Il est également disponible en ligne sur le site internet de la ville www.plessis-robinson.com

« Pleinement dans l'esprit du Grenelle »

Philippe Pelletier — **Président du Plan national Bâtiment Durable**

Après avoir été président de l'Union nationale de la propriété immobilière (UNPI), Philippe Pelletier a été président de l'Agence nationale de l'habitat (ANAH) de 1998 à 2008 et président du comité stratégique du Plan Bâtiment Grenelle de 2009 à 2012. Depuis, il est chargé de définir, piloter et mettre en œuvre le nouveau plan de performance énergétique des bâtiments, et préside le Plan Bâtiment Durable.

Le Petit Robinson : Le Plessis-Robinson a engagé une réflexion de plusieurs mois avec l'ensemble des acteurs locaux et des citoyens dans le cadre des États généraux de la ville durable. Cette concertation est-elle un préalable nécessaire à l'action ?

Philippe Pelletier : *Sans aucun doute. Les États généraux de la ville durable initiés par la Ville du Plessis-Robinson s'inscrivent pleinement dans l'esprit du Grenelle. Celui d'une nouvelle méthode de gouvernance qui consiste à partir de la société civile, confronter les points de vue et déterminer collectivement les objectifs et les engagements. Une telle concertation permet de transformer notre société par la recherche de l'adhésion du plus grand nombre, en douceur et sans obligation.*

LPR : 3 500 logements sociaux et plusieurs bâtiments publics vont bénéficier de la géothermie pour le chauffage. Cela va permettre de réduire fortement les émissions de gaz à effet de serre et les charges des locataires. Quel regard portez-vous sur cette innovation ?

PP : *Il s'agit d'un choix technologique tout à fait pertinent dont il faut encourager le développement. À l'image de la ville du Plessis-Robinson, une grande partie du pays regorge de telles ressources encore inexploitées. Cette nouvelle ressource doit s'accompagner d'un mouvement puissant de sensibilisation des locataires et occupants sur la nécessité de maîtriser la facture d'énergie des bâtiments.*

LPR : Comment pourriez-vous convaincre en quelques lignes les citoyens réticents à cette démarche ?

PP : *Tout le monde s'accorde à dire que, dans un futur proche, les tarifs de l'énergie vont sensiblement augmenter. En conséquence, il faut apprendre à maîtriser notre consommation d'énergie dans les logements et adopter progressivement de nouveaux comportements. La performance énergétique des logements s'impose de surcroît progressivement comme un critère impactant la valeur du bien : c'est l'émergence de la « valeur verte ». Dans les zones non tendues, les logements énergivores se vendent déjà moins vite et moins chers. Nous vivons en ce moment une époque unique : celle de la transition vers de nouveaux modes de vie et une nouvelle société plus responsable et sobre en énergie. Chacun d'entre nous doit participer à ce grand mouvement.*

Service « SMS plus »

Un service personnalisé d'information municipale sur votre téléphone portable. Thèmes proposés : circulation, commerce, culture, développement durable, histoire et patrimoine, jeunesse, troisième âge et social.

Inscriptions : http://www.plessis-robinson.com/sms_inscription.html

Abonnement newsletter

Deux fois par mois, la newsletter robinsonnaise vous livre les nouvelles les plus récentes, les offres culturelles de dernière minute, une information exclusive, directement sur votre boîte mail.

Inscriptions : http://www.plessis-robinson.com/newsletter_inscription.html

Sur Dailymotion, une banque d'images vidéo

Depuis plusieurs années, les grands moments de l'année au Plessis-Robinson sont filmés et montés sous forme de clips de 2 à 10 mn. Toutes ces vidéos, soixante-huit au 1er février, sont systématiquement regroupées sur Dailymotion, ce qui offre aux curieux la possibilité de les visionner dans les conditions idéales d'image et de son.

http://www.dailymotion.com/Plessis-Robinson

Des sites thématiques

Autour du site internet de la ville gravite un certain nombre de blogs à thème, la ville durable, le commerce de proximité, qui sont autant de portes d'entrées supplémentaires pour celui ou celle qui s'intéresse à la vie et aux actualités locales.

http://www.lavilledurable.plessis-robinson.com/
http://www.jacheteauplessis.fr/

LA VILLE NUMÉRIQUE

Une nouvelle galaxie

Après la refonte de son dispositif éditorial en janvier, c'est le dispositif numérique du Plessis-Robinson qui va changer avant la fin du mois de février. Un nouveau site internet voit le jour avec sa galaxie numérique : appli mobile, sms, newsletter, compte facebook, twitter et dailymotion. Explications.

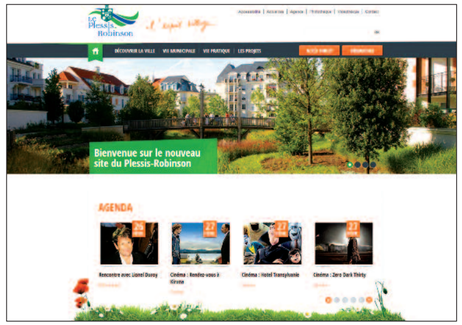

Savez-vous qu'aujourd'hui 80 % des Français utilisent internet dans leur vie quotidienne ? Que 97 % d'entre eux se servent d'un téléphone portable, dont près d'un sur deux est un smartphone ? Dans ces conditions, la Mairie, comme tout organisme communiquant avec le public, doit adapter ses outils de communication pour être encore plus proche des Robinsonnais et notamment des plus jeunes.

Un site internet modernisé

Le cœur du dispositif numérique est bien évidemment le site internet de la ville. Avec près de 40 000 visites par mois, c'est un outil d'information et d'échanges très utilisé par les Robinsonnais et par toute personne souhaitant s'informer sur notre ville. Conservant la même adresse, le site est revisité, avec un design modernisé, un contenu actualisé et une navigation facilitée. Grâce à la technologie de responsive webdesign, il est désormais accessible avec toutes ses fonctionnalités depuis un smartphone (IPhone et Androïd) ou une tablette. Il intègre déjà un certain nombre de fonctions d'e-administration et de formulaires en ligne : dans quelques mois, il accueillera l'espace famille qui sera le guichet unique pour les activités éducatives, de loisirs ou de garde d'enfants.

Une galaxie numérique robinsonnaise

Un site internet aujourd'hui ne peut plus se suffire à lui-même. Pour jouer pleinement son rôle, il doit être au centre d'une véritable galaxie qui intègre un certain nombre d'outils numériques. Certains ont déjà été testés depuis longtemps : la newsletter bimensuelle avec ses 2 300 abonnés est relookée ; le service « SMS + » qui compte 1 500 abonnés ciblés. D'autres ont été lancés plus récemment : les vidéos en ligne sur dailymotion, le compte Facebook du Plessis-Robinson. Un portail des commerçants de la ville et un blog développement durable ont été ouverts ces trois derniers mois. Dernières innovations à venir : l'ouverture d'un compte twitter et celle de l'application mobile de la Ville baptisée *Plessis-Rob'*. Cette dernière vous permettra de vous informer sur l'actualité locale, de contacter la mairie, ou encore de recevoir des notifications push. C'est ainsi que se met en place la nouvelle aventure numérique du Plessis-Robinson, en route vers une nouvelle galaxie, valorisant le partage d'informations, de services et d'images.

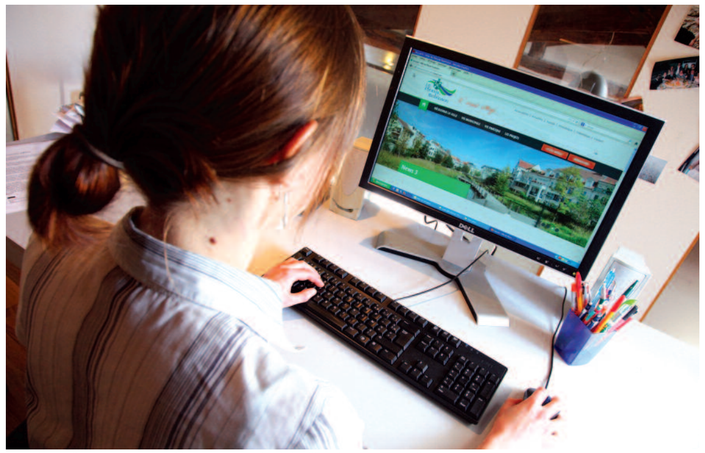

En quelques clics, vous pouvez accéder au nouveau site de la ville et à toutes ses applications.

Sur Facebook, une vitrine vivante

Depuis quelques mois, les habitants et tous ceux qui aiment Le Plessis-Robinson peuvent s'enregistrer sur la page Facebook officielle de la Ville. On y retrouve l'actualité locale, de nombreuses informations pratiques et la possibilité d'échanger avis et impressions sur un forum permanent.

https://www.facebook.com/leplessisrobinson

Pour les twittos, suivez le fil twitter de la Ville @PlessisRobinson

Votre ville en poche : Plessis-Rob'

L'application gratuite Plessis-Rob' vous permet de retrouver toutes les actualités et l'agenda de votre ville en quelques secondes sur votre smartphone. Mais aussi de nombreuses informations pratiques, des formulaires de contact de la mairie ou encore une cartographie complète de la ville. Grâce au push, la Ville vous informera également des événements importants ou urgents qui vous concernent : informations de dernière minute, places restantes pour un concert, coupure de courant dans votre quartier...

PRESSE MUNICIPALE

Moins cher et plus écologique

Le changement de ligne éditoriale et de papier de la presse municipale le mois dernier a surpris certains de nos lecteurs qui se sont interrogés sur le coût de cette transformation. Il convient de les rassurer : le journal et ses suppléments coûtent moins cher aujourd'hui qu'hier et, qui plus est, ils sont édités sur du papier entièrement recyclé.

Grâce au nouveau marché passé à la fin de l'année 2012, la Mairie a pu en effet réduire le coût d'édition de ses supports de presse, tout en les rajeunissant dans le fond et la forme. Seul, le budget du *Plessiscope* a augmenté, en raison d'un format largement agrandi : il revient aujourd'hui à 0,20 € TTC l'unité, au lieu de 0,15 € en 2012. En revanche, votre *Petit Robinson* revient à 0,52 € TTC l'exemplaire, alors qu'il coûtait auparavant 0,55 €. Le hors-série, qui paraîtra une seule fois par an, en début d'année, revient à 1,30 € TTC l'unité, ce qui correspond à ce que coûtaient les trois *Robinson magazines* édités annuellement.

Un papier plus écologique

La signature d'un nouveau marché a permis également à la Mairie d'imposer des normes environnementales plus fortes pour le choix du papier : alors que le précédent était seulement labellisé PEFC (certification de gestion forestière, visant à contribuer à la gestion durable des forêts), le nouveau papier est du 100 % recyclé (Cyclus print). Et comme il est à la fois plus blanc et plus agréable au toucher, c'est tout bénéfice pour le lecteur robinsonnais.

Journée du développement durable le 7 avril

« Tous à vélo ! » dimanche 7 avril pour la prochaine Journée du développement durable.

De 10 h à 18 h, le jardin de Robinson accueillera un spectacle de VTT « Xtreme Show », des parcours pour les enfants, des opérations de sécurité routière et un village de la mobilité. Cette journée sera aussi l'occasion de participer à un grand rallye à vélo à travers la ville.

Programme détaillé dans le prochain numéro du *Petit Robinson* et sur www.plessis-robinson.com

COLLECTE GRATUITE

Tous les déchets liés aux soins

La Communauté d'agglomération des Hauts-de-Bièvre met en place une nouvelle collecte pour les déchets liés aux soins. Une fois usagés, ces déchets sont souvent jetés avec les ordures ménagères ; or ils présentent des risques sanitaires pour les agents qui collectent et trient ces déchets. Les personnes en auto-traitement peuvent désormais se débarrasser de leurs seringues, aiguilles ou de leurs compresses, tissus ou cotons simplement, gratuitement et sans risque. Deux collecteurs sont à leur disposition dans les Hauts-de-Bièvre :

- À la déchetterie communautaire gratuite de Verrières-le-Buisson, à l'angle de l'avenue Georges-Pompidou et de la rue Paradis.
Cette borne est accessible du lundi au samedi, de 10 h à 12 h 15 et de 13 h 30 à 19 h 30.
Le dimanche de 9 h à 12 h 15.
- À l'Hôpital privé d'Antony, 1 rue Velpeau.
Cette borne est accessible 24 h/24 et 7 jours/7.

N'oubliez pas la boîte

Demandez à votre pharmacien la boîte jaune destinée à contenir ces déchets. Elle vous sera fournie gratuitement en même temps que votre traitement. Devant la borne, scannez votre code-barres affiché sur la boîte ou composez directement votre code. Après le signal sonore, ouvrez la trappe, déposez la boîte et refermez. Récupérez votre ticket et conservez-le. Il vous permet d'être en conformité avec la réglementation sur les déchets liés aux soins.

Pour toute question, contactez le technicien environnement au 01 41 87 81 61 ou par mail infodechets@agglo-hautsdebievre.fr

Étape 1 : placer ses déchets dans la boîte jaune fournie par la pharmacie.

Étape 2 : mettre la boîte dans les bornes spécifiques pour les déchets médicaux.

COLLECTE GRATUITE

Conférence sur l'audit énergétique

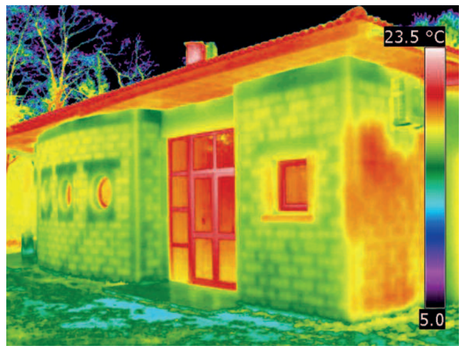

Quelques jours avant la Journée du développement durable, la Mairie organise une conférence « Comment réaliser un audit énergétique dans ma copropriété ? » afin d'éclairer les Robinsonnais concernés par cette question. Cet échange se déroulera mercredi 3 avril à 19 h 30 au Moulin Fidel et sera animé par Laurent L'Hôte, directeur-coordinateur de l'Espace Info-Energie des Hauts-de-Bièvre, et Benoît Murat, conseiller.

Infos : 01 46 01 44 59.

Chouette, des sorties nature !

En mars, les oiseaux sont à l'honneur dans les Hauts-de-Bièvre, en particulier les chouettes et les hiboux. À l'occasion de la 10e nuit de la Chouette, la Communauté d'agglomération vous propose de partir gratuitement à la découverte de ces oiseaux le samedi 23 mars de 19 h à 23 h au Parc de Sceaux, accompagné d'un spécialiste du Centre Ornithologique d'Île-de-France.

Inscription par mail : dev.durable@agglo-hautsdebievre.fr. Plus d'informations sur www.agglo-hautsdebievre.fr

QUOI DE NEUF EN MARS

En route vers le printemps !

Malgré plusieurs journées enneigées, le temps hivernal n'a pas trop perturbé le cours des chantiers qui se poursuivent avec en point de mire l'arrivée du printemps, qui réjouit autant les ouvriers des chantiers que les jardiniers préparant le fleurissement printanier.

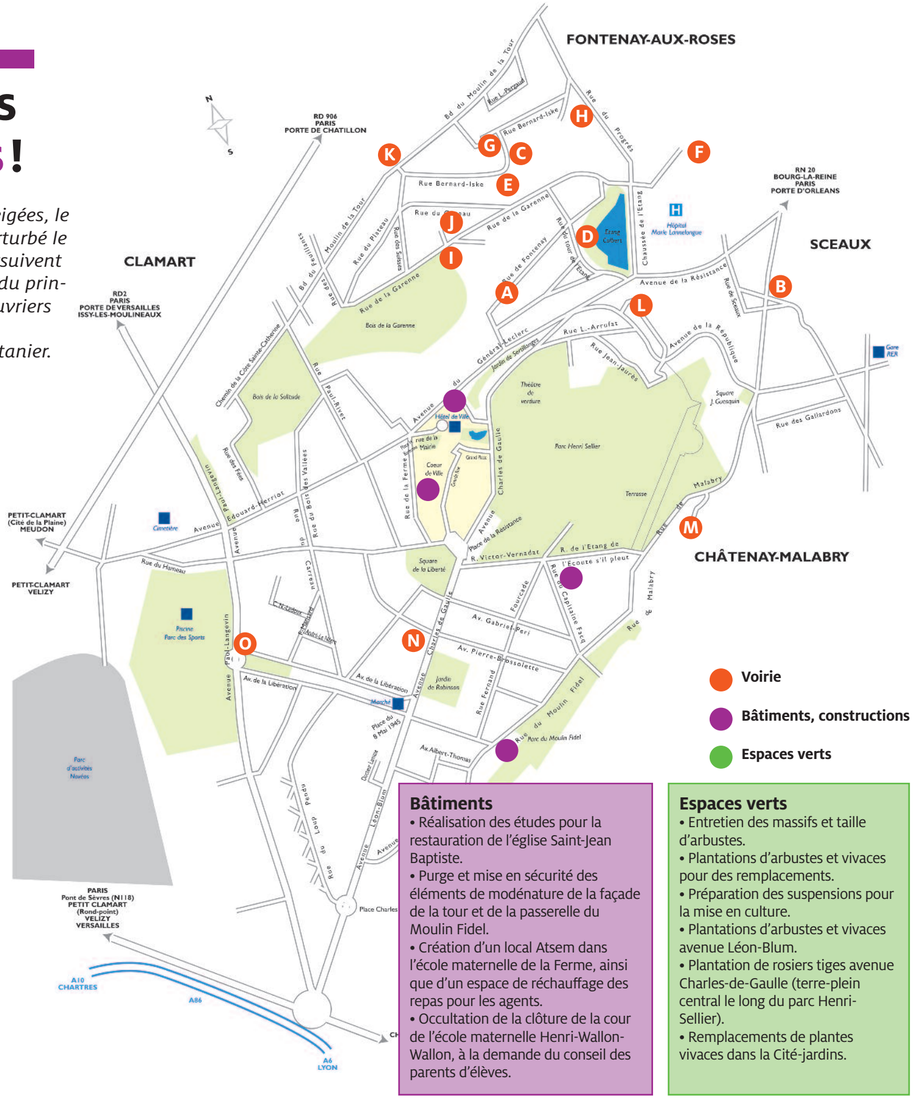

A Rue de Fontenay (sens unique)
• Réfection totale de la voirie et de l'éclairage public, enfouissement des réseaux aériens
• Durée des travaux : jusqu'à fin mai 2013
• Maîtres d'ouvrage : Ville (PPP)

B Rue Bagno A Ripoli
• Réfection totale de la voirie et de l'éclairage public
• Durée des travaux : jusqu'à mai 2013
• Maître d'ouvrage : Ville (PPP)

C Rue des Pommiers et rue des Merisiers
• Réfection totale de la voirie et de l'éclairage public
• Durée des travaux : de mi-mars à fin mai 2013
• Maître d'ouvrage : Ville (PPP)

D Rue du tour de l'Étang
• Réfection totale de la voirie et de l'éclairage public, enfouissement des réseaux aériens
• Durée des travaux : jusqu'à fin août 2013
• Maître d'ouvrage : Ville (PPP)

E Rue des Cerisiers
• Réfection totale de la voirie et de l'éclairage public
• Durée des travaux : de mi-mars à fin mai 2013
• Maître d'ouvrage : Ville (PPP)

F Rue Pasteur
• Travaux d'assainissement
• Réfection totale de la voirie et de l'éclairage public
• Durée des travaux : jusqu'à juillet 2013
• Maîtres d'ouvrage : CAHB et Ville (PPP)

G Rue Bernard-Iské, allée des Roses et square des Tilleuls
• Réfection totale de la voirie et de l'éclairage public
• Durée des travaux : jusqu'à fin mars 2013
• Maître d'ouvrage : Ville (PPP)

H Rue du Progrès
• Réfection totale de la voirie et de l'éclairage public
• Durée des travaux : jusqu'à fin août 2013
• Maître d'ouvrage : Ville (PPP)

I Rue de la Garenne (sens unique)
• Réfection totale de la voirie et de l'éclairage public
• Durée des travaux : jusqu'à fin août 2013
• Maître d'ouvrage : Ville (PPP)

J Rue de la Garenne (double sens)
• Réfection totale de la voirie et de l'éclairage public
• Durée des travaux : jusqu'à décembre 2013
• Maître d'ouvrage : Ville (PPP)

K Boulevard du Moulin de la tour
• Renouvellement de la canalisation d'eau potable
• Durée des travaux : jusqu'à mi-avril 2013
• Maître d'ouvrage : SEDIF

L Rue Joseph-Lahuec
• Renouvellement de la canalisation de gaz
• Réfection totale de la voirie et de l'éclairage public, enfouissement des réseaux aériens
• Durée des travaux : jusqu'à fin juin 2013
• Maîtres d'ouvrage : GRDF et Ville (PPP)

M Rue d'Aulnay
• Réfection totale de la voirie et de l'éclairage public, enfouissement des réseaux aériens
• Durée des travaux : jusqu'à fin juin 2013
• Maître d'ouvrage : Ville (PPP)

N Avenue Charles-de-Gaulle (partie haute)
• Réfection complète de l'avenue
• Durée des travaux : jusqu'à décembre 2013
• Maître d'ouvrage : Conseil général des Hauts-de-Seine

O Rond-point du Parc des sports
• Aménagements de sécurité
• Durée des travaux : jusqu'à mars 2013
• Maître d'ouvrage : Conseil général des Hauts-de-Seine

Bâtiments
• Réalisation des études pour la restauration de l'église Saint-Jean Baptiste.
• Purge et mise en sécurité des éléments de modénature de la façade de la tour et de la passerelle du Moulin Fidel.
• Création d'un local Atsem dans l'école maternelle de la Ferme, ainsi que d'un espace de réchauffage des repas pour les agents.
• Occultation de la clôture de la cour de l'école maternelle Henri-Wallon-Wallon, à la demande du conseil des parents d'élèves.

Espaces verts
• Entretien des massifs et taille d'arbustes.
• Plantations d'arbustes et vivaces pour des remplacements.
• Préparation des suspensions pour la mise en culture.
• Plantations d'arbustes et vivaces avenue Léon-Blum.
• Plantation de rosiers tiges avenue Charles-de-Gaulle (terre-plein central le long du parc Henri-Sellier).
• Remplacements de plantes vivaces dans la Cité-jardins.

250 tonnes de sel

Lors de l'épisode neigeux de janvier, qui a duré près de dix jours, 250 tonnes de sel ont été étalées sur nos voies, le record de ces dix dernières années. Des moyens accrus ont été mis en œuvre par la Mairie pour assurer le salage et le dégagement des chaussées : le service voirie a été renforcé par l'ensemble des personnels techniques, des espaces verts, de la régie bâtiment, des sports, des services logistiques, avec une mobilisation totale des agents du garage 24 h/24, et exceptionnellement des animateurs du service Enfance.

TRAVAUX

Un dispositif bien rodé

Chacun sait combien il est compliqué de refaire une rue en tenant compte des demandes des riverains tout en respectant les impératifs techniques. C'est d'autant plus vrai dans le cadre du PPP-Voirie dans lequel ce sont plusieurs voies, souvent dans un même quartier, qui sont en chantier en même temps. Après quelques mois d'ajustement, le dispositif est aujourd'hui bien rodé : une concertation préalable, une prise en compte des avis de chacun et le lancement du chantier, avec un accompagnement quotidien grâce à une présence sur le terrain et une communication ciblée. C'est ainsi que, grâce au PPP-Voirie, les rues se transforment les unes après les autres, à un rythme élevé. En ce mois de janvier, le 16 exactement, ce sont les rues Lewandowska, Eugène-Moulinet et du Belvédère qui ont été inaugurées officiellement. Et d'autres chantiers se sont achevés dans les mêmes semaines : la rue de Fontenay (partie en double sens), la rue Paul-Jaudé et la rue de Sceaux, sans oublier l'escalier Bernard-Iské. Sur l'avenue Raymond-Croland, les nouveaux réverbères ont été posés, mais Plessentiel attend que les travaux côté Fontenay-aux-Roses soient achevés pour poser les revêtements des trottoirs.

TRAMWAY ANTONY-CLAMART

La concertation est lancée

Le 12 février dernier a eu lieu à l'espace Galilée la réunion publique dans le cadre de la concertation préalable à la création de cette nouvelle ligne entre Antony et Clamart qui traversera Le Plessis-Robinson. Jean-Loup Metton, vice-président du Conseil général en charge des transports, présidait avec Philippe Pemezec cette réunion qui a attiré près de cent cinquante personnes. Après la présentation du projet, les principales questions ont porté sur les liaisons autobus, la localisation du SMR (site de maintenance et de remisage). les possibilités de stationnement, l'avenir de la branche Robinson du RER B, la prolongation de cette ligne de tramway jusqu'à Issy-les-Moulineaux.
L'enquête publique se poursuit jusqu'au 1er mars, le projet est consultable dans les mairies et sur le site www.tramway-antony-clamart.fr

Un public nombreux et attentif pour découvrir le projet d'implantation pour Le Plessis-Robinson.

Le projet de Tramway en bref

- 8,2 km entre Antony (Croix de Berny) à Clamart (Place du Garde),
- 14 stations dont trois au Plessis-Robinson,
- 4 communes traversées, (Antony, Châtenay-Malabry, Le Plessis-Robinson et Clamart),
- 311 millions d'euros HT d'investissement, hors matériel roulant.

Trois stations au Plessis-Robinson.

VIVRE DANS LE 92

DANS NOS PARCS ET JARDINS

Entrez, marchez, courez, c'est le printemps !

Le Conseil général des Hauts-de-Seine propose de nombreuses animations dans les parcs et jardins du département. Course à pied, visites insolites, cours de jardinage… Profitez-en, c'est le printemps !

Chaussez vos baskets et rendez-vous le samedi matin, de 10 h à 12 h, au parc Henri-Sellier pour une séance « Parc Courons Hauts-de-Seine », encadrée par un animateur diplômé. Chaque matinée comprend un jogging, des exercices d'assouplissement, de la culture physique, des conseils d'hygiène et de diététique pour améliorer sa pratique sportive. Gratuit et ouvert à tous, ce programme de remise en forme au grand air est proposé dans les parcs du département et à deux pas de chez vous !
Entrée : rue de l'Étang-de-l'écoute-s'il-pleut. Tous les week-ends sauf les 2, 3, 9 et 10 mars, 27 et 28 avril, 4 et 5 mai. Inscription et renseignements sur www.hauts-de-seine.net

Visites thématiques

Toute l'année, le Conseil général propose des visites de ses parcs, guidées par un conférencier. À venir prochainement dans les parcs voisins :

■ Visite thématique à l'Arboretum : « L'éveil de la nature »
Profitant des températures qui remontent, les batraciens entreprennent leur migration vers les plans d'eau, les bourgeons s'entrouvrent, les premières feuilles apparaissent et les premières fleurs sont au rendez-vous.
Dimanche 17 mars à 15 h au 102, rue de Chateaubriand à Châtenay-Malabry. Sans inscription.

■ Visite guidée de l'Arboretum
Dans ce site historique, classé « jardin remarquable », une collection de plus de 500 arbres et arbustes est harmonieusement répartie sur 13,5 ha.
Samedi 30 mars à 15 h au 102, rue de Chateaubriand à Châtenay-Malabry. Sans inscription.

■ Visite guidée du parc de la Maison de Chateaubriand
« Je les connais tous par leurs noms, comme mes enfants », écrivait Chateaubriand en parlant de ses arbres. Au cours d'une promenade dans ce parc romantique, rencontre avec les arbres que l'écrivain lui-même planta en souvenir de ses voyages.
Dimanche 31 mars à 15 h.

■ « Le Nôtre à Sceaux »
Cycle de visites thématiques au parc et au musée, autour de Le Nôtre et du jardin « à la française ». Elles seront assurées par les conférenciers du Conseil général (paysagistes, historiens de l'art, historiens des jardins).
Dimanche 31 mars, visite gratuite. Rendez-vous à 15 h en bas des marches du château, en face de la grille d'honneur du parc de Sceaux.

Renseignements au 01 41 13 03 83. Programme détaillé sur www.hauts-de-seine.net

AGENCE TROISIÈME PAYSAGE

Trouver le génie d'un lieu

Déjà exercé à l'époque des jardins suspendus de Babylone, le métier d'architecte-paysagiste allie réflexion sur l'urbanisme et prise en compte des enjeux écologiques. Créée en septembre dernier, l'agence *Troisième paysage* s'adresse autant aux entreprises, aux collectivités locales qu'aux particuliers, *« pour retravailler le paysage dans et en dehors des villes »*, précisent les trois associés, Damien Roidot, François Bosset et Adrien Defosse. Les premiers chantiers confiés à ces anciens élèves de l'école supérieure d'architecture des jardins (ESAJ) de Paris : réaménagement d'un boulevard à Sens, d'une place publique à Noisy-le-Sec ou la reforestation de la ligne de TGV Est. *« Des très grands espaces aux microjardins, nous nous appliquons à trouver le génie d'un lieu »*, soulignent-ils. Leurs atouts ? Pluridisciplinarité, complémentarité et réactivité. Adhérents de la Fédération Française du Paysage, Damien, François et Adrien œuvrent également à la connaissance et la reconnaissance de leur métier, via l'organisation de conférences mensuelles, au pavillon de l'Arsenal à Paris.

Agence Troisième paysage : 1 square Fleming. Tél. : 01 70 68 26 65. www.troisieme-paysage.fr

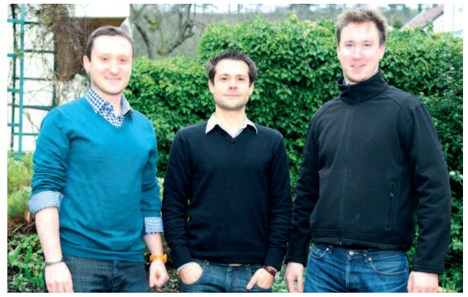

Damien Roidot, Adrien Defosse et François Bosset ont créé l'agence Troisième Paysage.

MVLH-PHOTO

Visites virtuelles à 360° !

Photographe professionnelle et robinsonnaise, Marie Lemarchand-Heurtier a obtenu récemment l'agrément Google pour la réalisation de visites virtuelles à 360° chez les commerçants, les entreprises et dans le département des Hauts-de-Seine. Équipée d'une tête panoramique, elle effectue une prise de vue(1) d'une heure environ, à l'extérieur et à l'intérieur de l'établissement, prend en charge le montage et l'intégration des données sur Google Maps. Ce reportage comprend également quinze photos de détails *« qui font l'âme de la boutique »* et débouche automatiquement sur la création d'une page d'information Google, que le commerçant ou l'entreprise peut gérer librement et gratuitement. *« C'est un énorme complément par rapport à un site internet et une manière d'exister sur le net pour ceux qui n'y sont pas encore »*, explique la photographe. *« En un clic, vous êtes visibles sur la toile grâce au premier moteur de recherche mondial ! »* Pour un aperçu à 360°, rendez-vous sur son site : www.mvlh-photo.fr

Contacts : 06 72 54 62 05 et mvlhphoto@gmail.com

(1) À partir de 250 €.

ESTHÉTICIENNE À DOMICILE

La beauté en toute Modestie

Elle est charmante, avenante et s'appelle Modestie Grodet. Après dix ans passés dans différents instituts de beauté, cette jeune esthéticienne se lance à son compte en octobre 2012 et créée Modestiesthetique *« pour satisfaire un besoin de liberté mais aussi pour offrir plus de disponibilité, de proximité et de convivialité à mes clientes »*, confie cette Robinsonnaise née à Chartres. Équipée de sa table de soins et de ses mallettes de matériels, elle se déplace à domicile, en maison de retraite et en foyer pour personnes âgées, proposant les mêmes prestations qu'un institut : épilations, soins des ongles, du corps, du visage et maquillage. *« La beauté en toute simplicité »* est son credo car, comme elle dit, *« je m'adapte aux envies de mes clientes, des jeunes femmes, des retraitées et des jeunes mamans. Elles n'ont à s'occuper de rien ! »* Un système confortable qui séduit ces dames puisqu'elles rappellent Modestie toutes les quatre à six semaines, apprécient les différents forfaits proposés ainsi que la carte de fidélité qui leur fait bénéficier de -20 % dès la 11e visite.

Modestiesthetique, soins esthétiques à domicile du lundi au vendredi de 9 h 30 à 19 h 30 et le samedi jusqu'à 17 h 30. Pour prendre rendez-vous : 06 59 16 17 76. Tarifs consultables sur le site www.modestiesthetique.fr

THÉÂTRE DU COTEAU

Devenez auteur de théâtre !

Le théâtre du Coteau organise un concours d'écriture de pièces de théâtre. Robinsonnais, si la plume vous en dit, répondez à ce défi ! Le jeu en vaut la chandelle : le ou les auteurs retenus verront leur pièce jouée, en janvier 2014, par les comédiens de la *Compagnie Spectacles Savoisien Blanche* dans une mise en scène de Gérard Savoisien, directeur du Théâtre du Coteau. Ils recevront également quatre places pour « leur représentation » et un abonnement gratuit pour cinq spectacles de la saison 2013-2014.

Comment participer ?

Les participants sont invités à rédiger une ou plusieurs courtes pièces de théâtre ou saynètes de quinze pages maximum, qui pourront être jouées par quatre comédiens au maximum. L'intrigue doit se dérouler dans la ville du Plessis-Robinson, à quelque époque que ce soit. Les manuscrits doivent être adressés au Théâtre du Coteau (10 rue Louis-Pergaud) avant le 15 juin 2013 (1). Ils seront examinés par un jury composé de professionnels de l'art dramatique et de responsables culturels de la Ville. Bonne plume à tous !

(1) Précisez vos coordonnées et accompagnez le manuscrit d'une lettre indiquant que l'auteur « Nom et Prénom » autorise sa pièce « Titre » à être représentée au Théâtre du Coteau en janvier 2014. Règlement complet sur www.theatrecoteau.fr

PRIX LITTÉRAIRE DES ÉCOLIERS

« Le monsieur qui fait des livres »

Les coulisses de la BD présentées aux enfants par Nicolas Poupon.

Cela fait trois ans que le prix littéraire des écoliers, créé il y a quatre ans, permet aux élèves de rencontrer certains auteurs, à l'espace Jeunesse de la bibliothèque. C'est le cas de seize classes cette année, comme ces CM1 de l'école Anatole-France venus passer deux heures passionnantes avec Nicolas Poupon, en compétition avec son livre *Fleur de géant*. Il y a d'abord eu une nuée de questions du type *« comment vous avez eu l'idée de cette histoire ? »*, *« pourquoi l'héroïne s'appelle fleur ? »* ou, plus surprenant, *« lisez-vous vos livres ? »*. Puis les rôles se sont inversés. Nicolas Poupon, tout juste rentré d'Angoulême où il présentait une exposition sur *Fleur de géant*, écrit aussi des bandes dessinées. Il a donc demandé aux enfants comment, d'après eux, se construisait une BD. Planches originales et croquis à l'appui, il leur a parlé du scénario, du rapport bulles-dessins, du crayonné, de la mise en couleurs et leur a même dévoilé des astuces de pro… *« Trop bien ! »*. Et pour tous ceux qui n'ont pas eu la chance d'être présents, Nicolas Poupon donne rendez-vous au 3e salon du livre jeunesse, le 20 avril, à l'école Anatole-France justement.

PRIX BUZZ

Rencontre avec « la pieuvre »

Jean-Marc Leclerc et Claudio Stassi décriptent les mécanismes de la mafia.

Le 14 février dernier, la mafia a fait un « buzz » chez les collégiens et lycéens robinsonnais. Dans le cadre du Prix BUZZ, la Mairie a invité Jean-Marc Leclerc, journaliste au Figaro, qui suit depuis vingt ans les affaires de criminalité et de terrorisme, et l'auteur de bande dessinée italien, Claudio Stassi. Ce duo est intervenu au collège Claude-Nicolas-Ledoux, puis au lycée Montesquieu et a littéralement captivé les élèves, médusés par *« la pieuvre »** ! Les intervenants ont décrit, avec force détails, les mécanismes de la mafia qui se répand dans toute l'Europe, y compris en France. Ces témoignages nourrissent la réflexion des jeunes sur la justice, la corruption, la violence… Des sujets de société qu'ils ont abordés cette année à travers trois œuvres littéraires et cinématographiques : *Le Parrain*, *L'Innocent de Palerme* et *C'est pour ça que je m'appelle Giovani* de Claudio Stassi. *« Le premier pas que vous faites, c'est d'être ici pour connaître et reconnaître un comportement mafieux*, a-t-il expliqué, *pour lutter, il faut choisir de rester dans la légalité »*. Les élèves ont jusqu'au 11 mai prochain pour y réfléchir et soumettre leurs créations (nouvelles, slam, blogs…) au très impartial jury du Prix BUZZ !

Plus d'infos sur le Prix BUZZ 2013 en ligne sur www.plessis-robinson.com

* Nom souvent donné à la mafia.

LYCÉE MONTESQUIEU

Ouverture, dynamisme et professionnalisme

Ouverture, dynamisme et professionnalisme, tels étaient les maîtres mots à la Journée d'accueil des collégiens et au Forum de l'orientation, organisés les 8 et 9 janvier derniers au lycée Montesquieu. Les élèves de terminale s'étaient portés volontaires pour accueillir les collégiens et présenter les enseignements du lycée dans le cadre d'ateliers interactifs. *« Au début, c'était difficile et puis on a pris confiance en nous »*, expliquent Siham et Cindy en Terminale secrétariat. *« C'est l'occasion de travailler la prise de parole en public, il faut bien articuler et être souriantes »*, ajoutent-elles avec aisance.

Forum de l'orientation au lycée.

Le lendemain, le Forum de l'orientation réunissait des représentants d'établissements d'enseignement supérieur (écoles, classes préparatoires, BTS…) et des professionnels issus de différents secteurs d'activité. Les élèves de Terminale, qui doivent formuler leurs vœux d'Affectation Post Bac avant le 20 mars prochain, ont pu à cette occasion préciser leur projet d'orientation.

Renseignements sur www.lyc-montesquieu-plessis.ac-versailles.fr

COLLÈGE CLAUDE-NICOLAS-LEDOUX

Les CHAM pour une ville en musique

En janvier dernier, c'est un nombre impressionnant de 610 spectateurs qui ont assisté aux Ciné-concerts des Classes à Horaires Aménagés Musique, plus connus sous le nom de « CHAM ». Près de quatre-vingts élèves suivent en effet une formation musicale au collège Claude-Nicolas-Ledoux et à la Maison de la Musique et de la Danse. La pédagogie se fonde sur une pratique instrumentale collective. De fait, les CHAM multiplient les concerts au collège et à travers la ville. Le 8 février, ils ont donné trois concerts à l'Orangerie. Réunis en « Brigade d'Intervention Musicale », ils participent aux cérémonies commémoratives, se rendent dans les maisons de retraite ou les associations. À chaque représentation, les collégiens apportent la fraîcheur de la jeunesse et la douceur de la musique. Pour leur investissement personnel et leur sens accru du civisme, ils méritent tous les applaudissements.

La fraîcheur de la jeunesse et la douceur de la musique.

Comment rejoindre les CHAM ?

Les candidats entrants au collège peuvent être débutants ou déjà inscrits à la Maison de la Musique et de la Danse. La demande d'inscription se fait par le biais des dossiers d'orientation de fin de CM2. Les enfants doivent ensuite participer à un test évaluant leurs motivations et aptitudes.

Plus d'infos sur www.cham-plessis-robinson.com

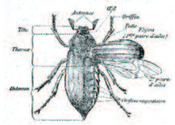

HISTOIRES D'ARCHIVES N° 38

1910, la chasse aux animaux nuisibles

Au début du XXe siècle, de véritables plans de bataille étaient échafaudés pour tenter de détruire les animaux qui ravageaient les récoltes. Pour surprenante qu'elle soit de nos jours, cette lutte des hommes contre certains animaux prouve l'importance encore majeure de l'agriculture dans notre commune à l'époque. En effet, vers 1900, les terres cultivables représentent 324 des 341 hectares du territoire communal.

Détruire les hannetons

Le premier ennemi désigné est le hanneton. Cet insecte coléoptère fait en effet ses délices de toutes les plantations qu'il rencontre entre avril et juin. Les dégâts qu'il provoque, et donc le manque à gagner pour les agriculteurs, sont tels qu'il fait l'objet dès 1889 d'une véritable traque organisée par l'État. Ainsi, le préfet de police de la Seine *« enjoint les propriétaires d'avoir à ramasser et détruire »* les hannetons. Une autre circulaire préfectorale rappelle que par une ordonnance de 1890, *« les propriétaires sont tenus d'écheniller les arbres, haies et buissons pendant l'hiver »* pour éviter que les hannetons ne se propagent au printemps. Les propriétaires ou exploitants agricoles qui viendraient à se dérober à cette obligation sont qualifiés de *« délinquants »* contre lesquels il faut dresser *« des procès-verbaux de contraventions »*. Parallèlement à ces menaces, le maire du Plessis-Piquet propose une allocation de 0,40 franc par kilo de hannetons et de leurs larves ramassés. En effet, leur *« propagation menace de prendre un caractère de calamité publique »*. L'attribution d'une récompense à toute personne contribuant au hannetonnage révèle la menace que fait peser cet insecte sur la communauté. Il s'agit bien là de préserver l'approvisionnement de la population en nourriture tout en préservant la source de revenu des agriculteurs.

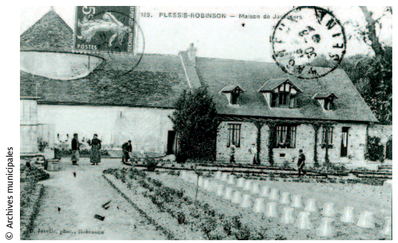

© Archives municipales

Le fermier du château se bat également contre les nuisibles.

Lapins et lièvres

Un second volet de l'extermination des animaux nuisibles est consacré aux lapins de garenne et aux lièvres. Cette fois, ce sont de véritables battues qui sont organisées, le plus souvent à la demande de Monsieur Malet, le fermier du château, et Monsieur Croux. La célèbre maison Croux, fondée en 1836, possède 125 hectares de pépinières (fruitiers et végétaux d'ornements) aux abords de la forêt de Verrières. Basé à Châtenay-Malabry, le pépiniériste n'en exploite pas moins des terrains au Plessis-Robinson au lieu-dit *Les Cents Arpents*, près du Petit-Bicêtre (Petit-Clamart).

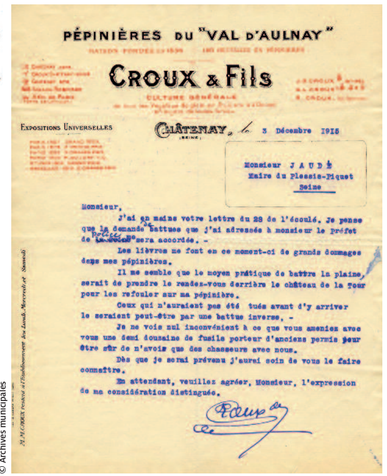
PÉPINIÈRES DU "VAL D'AULNAY"

CROUX & Fils

CHÂTENAY, le 3 Décembre 1910

Monsieur JAUD
Maire du Plessis-Piquet
Seine

Monsieur,

J'ai en mains votre lettre du 28 de l'écoulé. Je pense que la demande battues que j'ai adressée à monsieur le Préfet de [illegible] sera accordée. -

Les lièvres ne font en ce moment-ci de grands dommages dans mes pépinières.

Il me semble que le moyen pratique de battre la plaine, serait de prendre le rendez-vous derrière le château de la Tour pour les refouler sur ma pépinière.

Ceux qui n'auraient pas été tués avant d'y arriver le seraient peut-être par une battue inverse. -

Je ne vois nul inconvénient à ce que vous ameniez avec vous une demi douzaine de fusils porteur d'anciens permis pour être sûr de n'avoir que des chasseurs avec nous.

Dès que je serai prévenu j'aurai soin de vous le faire connaître.

En attendant, veuillez agréer, Monsieur, l'expression de ma considération distinguée.

© Archives municipales

Lettre du pépiniériste Croux demandant une battue au maire en 1910.

La suite sur www.plessis-robinson.com

Sources : Archives municipales, série F.

Le Régal de Sophie
2, Grande rue
Plessis Robinson
Tél. : 01 46 30 86 06
ouvert du mardi au dimanche
de 7h30 à 20h

SUZANNE
54 Av. Charles de Gaulle
PLESSIS ROBINSON
Tél. : 01 40 83 00 01
ouvert du mardi au dimanche
de 7h à 20h30
(fermé le dimanche après-midi)

PRÉVENTION DES ADDICTIONS

« + d'infos, pour - d'intox »

La Ville organise une campagne de prévention : alcool, tabac et autres drogues : « + d'info, pour - d'intox » afin de sensibiliser les Robinsonnais aux ravages des addictions. Jeunes et parents sont invités à assister aux expositions, projections et débats qui se dérouleront du jeudi 21 mars au mardi 16 avril.

Cette campagne est le fruit d'une concertation entre les responsables en charge de l'éducation, de la santé, de la sécurité, pilotée par le Service Jeunesse de la Ville(1). Deux jeunes volontaires en Service civique, au Point Information Jeunesse, s'impliquent particulièrement dans ce projet.

Au programme

- Jeudi 21 mars : le service Jeunesse tiendra un stand d'informations et présentera une exposition de photos lors du Forum « Giga la vie », ouvert toute la journée aux collégiens *(lire en p. 4)*.
- Vendredi 22 mars dès 19 h : soirée 18-30 ans au cinéma Gérard-Philipe. Cocktail (sans alcool). Exposition, photos, vidéos. 20 h : projection du film *Requiem for a dream*, théâtre interactif, témoignages et débat. De 23 h à 0 h 30 : soirée DJ, théâtre vivant, dans le hall de la bibliothèque. Entrée libre sur réservation.
- Vendredi 5 avril à 19 h : soirée adultes et parents au cinéma Gérard-Philipe. Cocktail (sans alcool). Exposition, photos, vidéos. 20 h : projection de *Panique à Needle Park* suivi d'un débat et de témoignages de parents. Entrée libre, sur réservation.
- Mardi 16 avril à 20 h : conférence philo « Choisir de ne pas se droguer, pourquoi ? » au Moulin Fidel, par Frédérique Pernin, philosophe et conférencière. Entrée libre.

Aussi une question d'éthique

En parallèle, des actions de prévention sont organisées dans les collèges et au lycée. Le sujet est délicat, c'est un sujet de santé, de société, mais aussi une question d'éthique personnelle : « jusqu'où suis-je prêt à jouer avec ma vie et celle des autres ? ». Du 21 mars au 16 avril, les jeunes et les moins jeunes auront l'occasion d'y réfléchir librement.

Réservations au Point Information jeunesse (01 46 01 50 95), à la bibliothèque (01 46 01 44 70) ou au cinéma (01 46 01 44 74).

(1) Éducation Nationale, Prévention de la Délinquance, Police municipale et nationale, Maison des parents, Centre Municipal de Santé, planning familial, Point Information Jeunesse bibliothèque et cinéma.

ENFANCE

Tour du monde avant le Charivari

C'est repartir pour un tour ! Les structures sont mobilisées sur les premiers préparatifs du Charivari 2013, le grand carnaval des centres de loisirs. Cette année, les enfants partiront à la découverte des carnavals du monde, en survolant l'Europe, les Caraïbes et l'Amérique latine. Les petits commencent à confectionner les costumes, fabriquer les décorations, accessoires et diverses créations pour les chars. D'autres répètent les danses, les chants et les défilés sur scène. Les Robinsonnais seront tous invités à préparer leur costume pour rejoindre les chars dans les rues de la ville, le samedi 15 juin prochain.

D'autres sorties

D'autres activités manuelles, sportives, artistiques et ludiques seront proposées, ainsi que des sorties à la ferme de Roissy-en-Brie, au parc de Chevilly-Larue, au cinéma, à Explora Dôme et à la bibliothèque. N'hésitez pas à vous procurer les programmes détaillés de chaque structure qui est disponible sur le site de la ville, dans tous les centres et auprès de l'accueil du Centre Administratif Municipal.

Renseignement auprès du service de l'action Éducative : 01 46 01 43 17 et sur www.plessis-robinson.com

Préinscriptions obligatoires

Il est impératif de préinscrire vos enfants. La prochaine date limite est le 18 mars pour les accueils périscolaires et les mercredis du mois d'avril prochain.

C'est reparti pour un tour !

Du 1er mars au 12 mai, le manège « Le Discover » se réinstalle avenue de la Libération, face au groupe scolaire Louis-Hachette. Lydia et Charly vous accueillent tous les jours : les lundi, mardi, jeudi et vendredis de 16 h 30 à 19 h, les mercredis, samedis et pendant les vacances scolaires de 15 h 30 à 19 h et les dimanches de 10 h 30 à 12 h 30 et de 15 h 30 à 19 h.

SÉCURITÉ SOCIALE
L'Assurance Maladie

Permanence de la CPAM92

Suite à la fermeture du centre rue d'Artagnan, un délégué social de la Caisse Primaire d'Assurance Maladie des Hauts-de-Seine tiendra une permanence le lundi de 9 h à 12 h au Centre Administratif Municipal, à partir du 18 mars. Sur rendez-vous au 36 46.

Vigipirate

Depuis l'intervention des troupes françaises au Mali le 15 janvier, le plan Vigipirate est passé en « rouge renforcé ». Dans notre ville, chacun est appelé à respecter les règles de sécurité et de vigilance. La Police municipale se tient à votre disposition au 01 46 01 44 33 pour intervenir si cela est nécessaire.

Les niveaux du plan Vigipirate

- Jaune : accentuer la vigilance
- Orange : prévenir une action terroriste
- Rouge : prévenir des attentats graves
- Écarlate : prévenir des attentats majeurs

LOISIRS ET VOYAGES

Visites du mois de mars

Loisirs et voyages *a le plaisir de vous présenter quelques propositions de visites qui, nous l'espérons, retiendront votre attention.*

■ **Samedi 2 mars (matinée) :** Découverte du Palais de la porte Dorée. Visite guidée de ce palais art déco construit pour l'exposition coloniale de 1931. Bâtiment classé et signé par de grands noms de l'architecture, de la sculpture et de la décoration. La présentation de l'histoire et de l'architecture permettra de découvrir des espaces fermés au public.

■ **Vendredi 8 mars (matinée) :** « Les arts de l'Islam » au Musée du Louvre. Les nouveaux espaces, déployés sur près de 300 m² et répartis sur deux niveaux, abritent les joyaux d'une civilisation qui a connu une extraordinaire expansion dans le temps et l'espace. Visite guidée d'une des plus belles collections du monde.

■ **Vendredi 15 mars (après-midi) :** « L'hôtel particulier de l'ambassade du Chili ». Visite guidée de cet hôtel, qui permettra d'admirer l'appartement de réception, conçu pour y installer les boiseries et les sculptures de l'hôtel Crillon (de 1778) qui y ont été remontées.

■ **Samedi 16 mars (après-midi) :** « Le quartier Marceau-Trocadéro ». La visite commentée conduira de la place du Trocadéro jusqu'à l'avenue Marceau, en passant par les palais Galliera et de Tokyo, pour terminer sur la prestigieuse avenue Montaigne.

Renseignements et inscriptions « Loisirs et voyages » 01 40 92 98 01 et www.loisir-et-voyages.org

Le palais Galliera.

Collecte des Restos du Cœur

Les vendredi 8 et samedi 9 mars, les *Restos du Cœur* organisent une collecte nationale de produits alimentaires pour faire face à une demande accrue des plus démunis. Deux magasins de notre commune participent à cette collecte : le *Carrefour Market* du Cœur de Ville et le *Leader Price* à côté du marché. Des bénévoles des *Restos du Cœur* seront sur place pendant ces deux jours pour recueillir vos dons.

Avec le Conseil des enfants

Comme chaque année, le Conseil des enfants soutient les *Restos du Cœur*. Fin février, les jeunes élus ont mis en place une collecte dans toutes les écoles élémentaires de la ville. Merci aux élus et aux familles qui y ont participé.

Permanences FNACA

Le bureau de votre comité local tient une permanence. Venez retirer votre carte d'adhérent et rencontrer vos dirigeants qui essaieront de répondre au mieux à vos demandes. Les prochaines permanences se tiendront les vendredis 1er et 15 mars de 10 h à 11 h 30 dans la salle des anciens combattants à l'Espace Galilée (14, avenue Galilée). Vous êtes attendus le mardi 19 mars devant le carré militaire au cimetière pour commémorer dans la dignité et le recueillement la fin des combats en Algérie le 19 mars 1962.

Appel aux pupilles de la Nation

L'Association Nationale des Pupilles de la Nation des Orphelins de Guerre ou du Devoir recherche les pupilles de la Nation des Hauts-de-Seine afin de les informer de leurs droits et les accompagner dans leurs démarches si besoin. Si, dans votre entourage, vous connaissez des orphelins ou des pupilles de la Nation, informez-les de l'existence de notre association.

Contact : Janine Pauty-Bonnet au 01 46 03 93 42, 06 80 66 87 97, jan.bonnet@wanadoo.fr

COMITÉ DE JUMELAGES

Soirée dansante « Fish and Chips »

Pour fêter les vingt ans d'amitié avec la ville anglaise de Woking (Surrey), le *Comité de jumelages* du Plessis-Robinson organise une soirée dansante « Fish and Chips » le samedi 23 mars au Moulin Fidel, en partenariat avec la Ville du Plessis-Robinson. « Mister Val » mettra le feu au dance floor. So, come on and enjoy !!!

Vingt ans d'amitié

Le *Comité de jumelages* proposera toute l'année des festivités pour marquer cet anniversaire du « Pacte d'Amitié » entre Le Plessis-Robinson et Woking, signé le 2 octobre 1993. Le programme sera présenté chaque mois dans les colonnes de ce journal et sur www.plessis-robinson.com

Soirée « Fish and Chips » : samedi 23 mars à 20 h au Moulin Fidel (64 rue du Moulin Fidel). Entrée : 15 € (avec un dessert et une boisson). Restauration possible sur place : buffet de spécialités anglaises. Réservation conseillée au 06 30 26 50 01/ 06 75 94 29 94 ou sur le site web : jumelageplessis-robinson.com

BOURSE

9e Bourse toutes collections le 3 mars

L'association des *Collectionneurs du Plessis-Robinson* vous invite à sa 9e Bourse toutes collections dimanche 3 mars au complexe sportif Joliot-Curie. Vous y trouverez toutes sortes d'objets : vinyles, cartes postales, livres..., sans oublier les Renault anciennes et autres véhicules de collection. Avis aux amateurs !

9e Bourse toutes collections : dimanche 3 mars de 9 h à 18 h, complexe sportif Joliot-Curie (3 allée Robert-Debré). Entrée libre, buvette. Plus d'informations au 06 50 94 64 31.

LA LYRE DU PLESSIS-ROBINSON

Des bords de Seine au Mont Saint-Michel

Lors de son déplacement du 11 janvier à Nogent-sur-Seine, *la Lyre du Plessis-Robinson* a participé à une nouvelle rencontre musicale dans la belle salle de l'Agora. Félicitée par Gérard Ancelin, maire de la ville, *la Lyre* a clôturé son concert en compagnie de l'harmonie l'Intrépide, formant pour l'occasion un orchestre de plus de cent musiciens. Une belle prestation musicale applaudie par un public très chaleureux !

Concert en Normandie

Le prochain déplacement de *la Lyre* est programmé pour les 21 et 22 avril en Normandie. C'est la deuxième fois que la formation robinsonnaise est invitée dans la région de Granville pour y donner un concert. Le pari, concocté par Philippe Hervé, consiste à interpréter le Mont-St-Michel de Serge Lancen, en projetant plus de 300 diapositives sur grand écran et ainsi d'offrir une visite très originale d'un des plus beaux sites classés.

Si vous êtes en promenade ou en villégiature en Normandie, n'hésitez pas à venir découvrir cette belle formation et ce haut lieu historique en son et images le samedi 20 avril à 20 h 30 en l'église de Saint-Aubin-des-Préaux (50).

Renseignements : 01 41 87 81 15/16.

Cours de langues à Plessis-Bienvenue

© kbuntu / 123RF

Vous souhaitez apprendre ou approfondir une langue vivante ? L'association *Plessis-Bienvenue* propose des cours d'Anglais (enfants et adultes), d'Italien (adultes) et d'Espagnol (adultes). Les inscriptions sont ouvertes toute l'année. Renseignements : plessisbienvenue@yahoo.fr, au 01 46 30 00 22 et sur plessis-bienvenue.e-monsite.com.

Le 24 mars, nagez à contre cancer

Dimanche 24 mars, venez « Nager à contre cancer » de 9 h à 12 h 45 à la piscine du Hameau. La totalité des entrées sera reversée à *la Ligue contre le cancer*. Exceptionnellement, les nageurs sont invités à ne pas utiliser leur carte d'abonnement ce jour-là. La Ligue tiendra un stand d'informations et de vente au profit de la recherche.

Piscine du Hameau : 5 rue Blaise-Pascal – Tél. : 01 46 30 35 32.

Moment chaleureux au Relais de l'amitié

Les bénévoles du Relais de l'amitié ont organisé un déjeuner amical et joyeux le 12 janvier pour fêter la nouvelle année. Bien entendu, celui-ci s'est terminé par les applaudissements et les rires du roi et de la reine de la traditionnelle galette. Rappelons que ce lieu fraternel réunit le mardi et le vendredi (de 9 h à 11 h 30) les personnes en grande difficulté cherchant un peu de réconfort dans une ambiance chaleureuse.

Le Relais de l'amitié : 2 allée Antoine-Bourdelle.

PRVB

La joie du sport et de la participation

L'équipe première du Plessis-Robinson Volley-Ball *évoluant en Ligue B joue cette saison les tout premiers rôles et, à sept matchs de la fin de la première phase, est en passe de se qualifier pour les play-offs d'accession à la Ligue A. Ce serait la meilleure performance du PRVB de tous les temps et ce pour sa 49e saison.*

En volley-ball, les résultats d'une équipe sont essentiellement dus à la force de son collectif. Les exploits individuels sont rares même si certains joueurs se démarquent et c'est ce qui fait la beauté du volley : le travail d'un ensemble de joueurs pour amener l'un d'eux dans une situation idéale afin de « marquer le point »... pour son équipe. Si les exploits des Taghin, Bonon, Kahlemue, Godefroy et compagnie font vibrer aujourd'hui l'Espace Omnisports, il ne faut pas oublier que c'est grâce aux sacrifices et performances d'autres joueurs « historiques » du Plessis-Robinson comme les Lamy, Quesques, Prevel, Lacroix, Guillemaud et Gambier ou des plus anciens comme Logeais, Maignan, Gueru, Jean-Joakim qui ont construit et fait vivre cette équipe première. Il ne faut pas les oublier car c'est l'âme et l'histoire du club. Nous les verrons tous lors des festivités qui ponctueront les 50 ans du PRVB à partir de début 2014.

Sans oublier les autres...

Comme il ne faut pas oublier qu'un grand club c'est surtout l'ensemble des pratiquants et bénévoles qui font vivre leur équipe et le club tous les jours. L'équipe première féminine connaît une autre saison difficile en Nationale 2 (après une saison en Nationale 1) mais continue de se battre aux entraînements et en match afin de performer le mieux possible. Les Aubrun, Chaumette, Grigora et Laroche méritent elles aussi un grand coup de chapeau pour leur pugnacité et la reconnaissance de leurs efforts. Elles sont en Nationale 2 et ce n'est pas rien. Bravo Mesdemoiselles, et continuez vos efforts.

Nos championnes en coupe de France

Les juniors filles ont passé le cinquième tour de la coupe de France et seront opposées au prochain tour le 28 avril à 12 h à l'Espace Omnisports aux équipes d'Illac et d'Istres. Venez en nombre encourager cette équipe qui, l'an dernier, restée invaincue à l'occasion de la poule finale à huit équipes qui s'est déroulée à Lyon-Francheville, a ainsi remporté pour la deuxième année consécutive le titre de championnes de France.

Ah, j'aime ce sport...

Dans la victoire comme dans les moments difficiles, il faut retourner à l'entraînement, essayer de s'améliorer et devenir meilleur... Nous y retrouvons nos amis, pas toujours la joie de l'effort, tentons d'y oublier nos soucis. Vous entendez le bruit du ballon... *« Allez, frappe plus fort Léonie... Va plus vite Yohana... Engage-toi Lucy... Mais qu'est-ce que tu fais Brandy?? »*
Ça y est c'est reparti, ça marche. Ah j'aime ce sport, on va voir au prochain match. Tous ensemble, nous allons lutter pour la victoire de notre équipe, pour vivre des émotions et des moments forts.

L'équipe junior féminine.

ARCHERS DU PLESSIS-ROBINSON

Quatre podiums dans le 92

Au championnat départemental, notre ville a été dignement représentée par les *Archers du Plessis-Robinson*, quelle que soit la catégorie. Dix archers ont pu répondre favorablement à l'invitation du Comité départemental 92. Les résultats sont excellents, avec un titre et trois autres podiums.

À l'honneur

- **Catégorie Arc Classique Benjamin :**
Jean-Pierre Desforge, 3e.
- **Catégorie Arc Classique Cadet :**
Anne Desforge, championne départementale 92.
- **Catégorie Arc Classique Vétéran :**
Sylvie Deleglise, vice-championne départementale 92.
- **Catégorie Bare-Bow Vétéran :**
Évelyne Canillar, vice-championne départementale 92.

Nathalie Willemenot, Michel Brebant, Michel Hintzy, Thierry Plassart, Jean-François Ribes et Romain Vinyals ont également su tirer leur épingle du jeu, en participant à l'épreuve des duels, mais sans accrocher le podium.

Au fond, de g. à d. : Romain Vinyals, Bernard Plassart (président du club), Daniel Desforge (coach), Michel Brebant et Jef Ribes. Premier plan : Sylvie Deléglise, Jean-Pierre et Anne Desforge, Evelyne Canillar, Nathalie Willemenot. Absents : Michel Hintzy et Thierry Plassart.

FCPR

Des montées en perspective

Ces dernières semaines, beaucoup de matches du *Plessis-Robinson Football Club* ont été remis à cause des intempéries. Malgré cela, en s'imposant 3 à 0 au Montois, l'équipe première prend la deuxième place en division supérieure régionale derrière *l'US Lusitanos Saint-Maur*.
Bravo à Julien et ses joueurs !
Pendant ce temps, les seniors B de Schoelcher piétinent et ne comptent plus qu'un point d'avance sur le second. La qualité du jeu n'est pas en cause, il leur faut simplement retrouver de l'efficacité devant le but.

Dans de nombreuses catégories

En première division, les U19 d'Hichem confortent leur avance, ils visent plus que jamais la montée en excellence. Le chemin est encore long, alors croisons les doigts.
Les U17 de Pascal, qui a rejoint le club en début de saison, tiennent une deuxième place prometteuse en excellence. Attendons la suite pour en savoir plus...
En excellence, Les U15 occupent une très bonne troisième place. Thierry, leur entraîneur, se félicite de l'ambiance et de la combativité d'un groupe en progrès constants ; d'ailleurs, il n'exclut pas la possibilité de jouer la montée.

Jacques Blondel

JUDO

Entraînement de masse de judo le 1er mars

Vendredi 1er mars, les jeunes judokas se retrouveront sur le tatami de l'Espace Omnisports pour un grand entraînement encadré par un champion : Frédéric Demontfaucon. Les familles des enfants scolarisés dans les écoles élémentaires Louis-Hachette, Louis-Pergaud et Jean-Jaurès sont cordialement invitées à venir les encourager de 14 h 15 à 16 h.
Espace Omnisports : place Woking, renseignements : 01 46 01 44 50.

ROBINSON PLOMBERIE CHAUFFAGE
Devis gratuit
Tél. : 01 40 83 02 86
✓Plomberie - Dégorgement
✓Installation sanitaires
✓Création de salles de bains
✓Chauffage - Carrelage
✓Inspection vidéo des canalisations
Email : robinson-plomberie-chauffage@orange.fr
39, av. du Général Leclerc - 92350 Le Plessis Robinson

PFG
SPÉCIALISTE DES SERVICES FUNÉRAIRES, AVANT, PENDANT ET APRÈS LES OBSÈQUES
• ASSISTANCE APRÈS OBSÈQUES
• MONUMENTS
• PRÉVOYANCE FUNÉRAIRE
31 23 OBSÈQUES*
POMPES FUNÈBRES GÉNÉRALES
34, rue du Hameau (en face du cimetière)
92350 LE PLESSIS ROBINSON
01 46 30 17 57
*3123 : appel gratuit depuis un poste fixe - Habilitation 10-92A-03

pralines Léonida
Le Plessis Robinson

Chocolats - Epicerie fine - Foie gras Godard - Compositions
À Pâques, venez savourer nos chocolats
Horaires d'ouverture
du mardi au samedi de 10h à 19h30
le dimanche de 9h30 à 13h
50 av. Charles de Gaulle
LE PLESSIS ROBINSON
01 46 32 79 53

RACING

Marche avant

Depuis deux mois, le Racing ne perd plus en Top 14 et, victoire après victoire, se rapproche des places qualificatives pour les barrages. Appuyée sur une défense de fer, une marche en avant qu'il faudra confirmer en mars où l'attend un programme de costauds.

© Julien Poupart / Attitude Rugby
Cinq victoires consécutives au Top 14 grâce à la force d'une défense de fer.

La victoire chez l'ogre toulonnais avait été le déclic, celle face au monstre Clermont (12/9) est la confirmation : le *Racing* est de retour et postule à nouveau pour une place dans les six, synonyme de barrages. Il a fallu pour cela aller aussi gagner à Bègles-Bordeaux (33/15) et battre les Bayonnais à Colombes (15/10) dans un match serré où les Basques menaient à 12 minutes de la fin. Malgré un jeu retrouvé, l'attaque est toujours en panne, mais la défense est bien là : à ce jour, c'est la troisième meilleure du Top 14, derrière Toulon et Clermont, justement.

Un parcours du combattant

Mais les ciel-et-blanc, aujourd'hui sixième ex æquo avec Grenoble, ne sont pas sortis de l'auberge pour autant. Car c'est un véritable parcours du combattant qui les attend avec l'arrivée du printemps : voyage à Biarritz le 23 février, réception de Grenoble le 2 mars à 18 h 30, sortie périlleuse à Montpellier le 9 mars. Et pour finir le mois de mars, deux gros morceaux à Yves-du-Manoir : Perpignan – l'autre ressucité – le 23 mars et Toulouse – en plein doute – le 30 mars. À l'issue de cette séquence, on saura si les portes du paradis sont ouvertes.

Un jeu pour gagner des places

Vous pouvez venir soutenir le Racing à l'occasion de ces matchs et particulièrement le 23 mars contre Perpignan, grâce aux vingt places que la Mairie met en jeu par l'intermédiaire du *Petit Robinson*. En répondant bien à la question ci-dessous et si vous avez la chance d'être tiré au sort, vous pouvez gagner deux entrées gratuites pour un match qui sera capital pour les barrages.

© Emilie Manchon/RM92

Vingt places à gagner pour Racing-Perpignan

La question : Qui est le doyen des joueurs de l'équipe première du Racing en 2012-2013 ?
Votre réponse : Avant le dimanche 10 mars minuit par internet sur le site de la ville www.plessis-robinson.com
En cas d'égalité, un tirage au sort sera effectué entre les bonnes réponses.

LES MATCHS À SUIVRE EN MARS
INFORMATIONS ET RÉSERVATIONS SUR WWW.RACING-METRO92.COM
RACING METRO 92
LE CLUB DES HAUTS-DE-SEINE
Depuis 1882
RM92/GRENOBLE
SAMEDI 2 MARS - 18H30
STADE YVES DU MANOIR - COLOMBES
RM92/PERPIGNAN
WE - 22/23 MARS*
STADE YVES DU MANOIR - COLOMBES
RM92/STADE TOULOUSAIN
WE - 30/31 MARS*
STADE DE FRANCE
*Dates et horaires non contractuels, susceptibles de modifications
www.plessis-robinson.com
Le Plessis-Robinson

Signe d'élégance.

FRANCO SUISSE

Le Plessis-Robinson

TRAVAUX EN COURS

Crédits photos : Franco Suisse/Jérôme Galland - Illustrations non contractuelles - Illustration d'ambiance due à la libre interprétation de l'artiste. Mars 2013.

01 46 66 50 50 franco-suisse.fr

> Un emplacement remarquable dans un nouveau quartier résidentiel
> À proximité immédiate du marché, des commerces, des écoles et des transports
> Appartements du 2 au 4 pièces avec balcon, loggia ou terrasse

Espace de vente : Villa Magdelena
2, place des Déportés et Internés de la Résistance
LE PLESSIS-ROBINSON

FS Bâtir l'excellence

Ouvert vendredi et samedi de 10h30 à 12h30 et de 14h à 19h. Dimanche, lundi et jeudi de 14h à 19h. Fermé mardi et mercredi.

TRIBUNE DE LA MAJORITÉ

Oui à la construction d'un nouveau lycée

Depuis de nombreuses années, le Conseil régional d'Ile-de-France promet la construction d'un nouveau lycée au Plessis-Robinson : un équipement moderne et performant, capable d'accueillir tous les jeunes de la ville. L'actuel lycée est en effet un équipement enclavé, vieillissant, de faible capacité et totalement inadapté aux besoins des familles robinsonnaises

La Région ne respecte pas ses engagements
Pour justifier son inaction, la Région a expliqué que Le Plessis-Robinson ne mettait pas de terrain à disposition. Prenant la Région au mot, la Commune a acheté un terrain pour plus de 10 millions d'euros et le propose au Conseil régional depuis plusieurs années. Après avoir dit que finalement ce terrain ne lui convenait plus et avoir obtenu de la Ville un « emplacement réservé », la Région vient de voter son PPI (Plan Pluriannuel d'Investissement)... et Le Plessis-Robinson n'y figure pas !

La Région mène notre ville en bateau
Lors du vote de ce PPI, le groupe UMP a déposé un amendement pour inscrire noir sur blanc la création d'un nouveau lycée au Plessis-Robinson. Les socialistes ont voté contre alors que tous les engagements demandés à notre Ville avaient été respectés. Le conseiller régional socialiste et élu du Plessis-Robinson a voté contre, ce qui ne l'a pas empêché quelque semaines plus tard de se vanter en public d'être à même d'obtenir ce lycée !

Vous pouvez signer la pétition
Afin de défendre nos jeunes et leur avenir, il faut nous mobiliser pour un nouveau lycée au Plessis-Robinson. Nous avons lancé une pétition demandant au Conseil régional d'Ile-de-France de respecter ses engagements et de programmer la reconstruction du lycée Montesquieu. Vous pouvez vous la procurer et la signer, soit le dimanche autour du marché, soit sur le blog de Philippe Pemezec : http://philippepemezec.fr

La Majorité municipale. Philippe Pemezec, Jacques Perrin, Nathalie Leandri, Benoît Blot, Béatrice Robin, Bernard Foisy, Linda Owens, Corinne Duguer, Frédéric Touadi, Marie-Christine Leclerc, Christophe Hamiaux, Élisabeth Dubois, Martine Dubois, Françoise Duchesne, Chantal Aumont, Julien Bullet, Jeanne Dijon-Roussel, François Egron, Alban Larrègle, Jean-Claude Bigorre, Alain Charlannes, Christel Doniguian, Fabienne Jan-Evano, Aliénor Millan, Moussa N'Diaye, Martine Orlando, Christiane Peltier, Jean-Michel Conquis, Thierry Thibault, Jean-Michel Lescuyer.

TRIBUNE DE L'OPPOSITION

Notre équipe municipale se transforme

Les aléas de la vie font que May-Lan Florentin, conseillère municipale d'opposition du groupe « Mieux vivre au Plessis-Robinson » nous quitte pour habiter un autre département et a donc demandé à être déchargée de son mandat municipal. Nous lui souhaitons une bonne continuation dans sa vie professionnelle et la remercions pour sa participation à l'activité municipale au sein de notre groupe.
Si être conseiller municipal dans une majorité est plutôt « confortable », il n'en est pas de même pour un conseiller municipal d'opposition en général mais particulièrement au Plessis-Robinson. Inconfortable puisque nous ne bénéficions pas d'un soutien administratif, donc sans moyens financier et logistique aidés par la municipalité, contrairement aux pratiques de beaucoup d'autres communes avoisinantes. C'est une des raisons d'un engagement supplémentaire pour accomplir le mandat dans des conditions plus complexes.
Reste qu'être conseiller municipal reste un mandat très intéressant malgré les difficultés évoquées ci-dessus. Il permet de connaître et comprendre les dossiers de la commune, de participer à l'organisation de la vie de la commune pour tenter d'améliorer sans cesse son fonctionnement et ses projets. Mais cela demande beaucoup de travail et d'énergie et un investissement conséquent. Cela se complique quand il faut de plus concilier vie professionnelle et mandat de conseiller municipal.
Nous aurons donc le plaisir d'accueillir Marc Saint-Jean dans notre équipe municipale d'opposition. Marc Saint-Jean connaît bien ce mandat de conseiller municipal puisqu'il l'a déjà exercé dans une précédente mandature où il a été fort apprécié pour son travail de terrain. Il est très actif dans le milieu associatif, notamment dans les activités culturelles et bien connu de nombreux robinsonnais. Il sera à votre écoute, comme nous le sommes et, nous en sommes tous convaincus, il sera déterminé dans notre exigence de travailler pour l'ensemble de la population, sans exclusion et dans une opposition constructive.

La Maison de la Musique et de la Danse quitte la Communauté d'agglomération
Lors de la séance communautaire de décembre dernier, à la demande du Maire du Plessis-Robinson une modification portant sur la remunicipalisation de la Maison de la Danse et de la Musique a été adoptée par le conseil communautaire de la CAHB.
Rappelons que le transfert de compétence de la MDM vers la Communauté d'agglomération des Hauts-de-Bièvre ne date que de 2010. Alors pourquoi ce revirement de la part de Philippe Pemezec ?
Il a expliqué ce retour en arrière en indiquant qu'il ne souhaitait pas, d'une part, le changement de statut de la MDM en « Conservatoire » car cela engageait, selon lui, d'importants travaux d'agrandissement et qu'il ne souhaitait pas non plus être dans l'obligation de recruter de nouveaux professeurs. Lors du conseil communautaire du 16 décembre, il ajouta qu'il avait toujours souhaité de ne pas faire d'élitisme, mais plutôt de mettre à disposition un équipement culturel et un enseignement de la musique et de la danse accessible à tous. Soit, ce dernier argument, nous le partageons depuis la création de la MDM. Mais alors pourquoi, malgré des demandes de notre part, n'a-t-il jamais voulu répondre favorablement à celle concernant la mise en place d'un taux d'effort basé sur le quotient de la Caisse d'Allocations Familiales (CAF) ? Et, curieusement, cette demande de remunicipalisation vient tout de suite après l'installation par la CAHB du quotient familial pour l'apprentissage dans les conservatoires de la danse et de la musique de son territoire.
Quel que soit l'avenir de la Maison de la Musique et de la Danse, vous pouvez compter sur notre détermination pour mettre en place l'installation d'un quotient familial afin de permettre à un plus grand nombre encore de Robinsonnais de pouvoir recevoir un enseignement musical et de la danse de qualité. Mais également lutter pour permettre l'amélioration et l'accessibilité de tous les publics, sans n'en exclure aucun, et encourager ainsi la mixité dans les structures artistiques de notre ville.
En espérant, toutefois, que la surdité d'hier de Monsieur le Maire soit enfin guérie. Mais là, c'est une autre histoire.

Les élus de l'opposition : B. Marquaille, B. Maubras, C. Leroy, M. Hurpeau.

Vipratic

Ménage • Repassage
Garde d'enfants à partir de 3 ans

à votre service depuis 2006

SARL agréée par l'Etat
Réduction d'impôt 50% pour vous
(dans la limite maximum de 15 000€ de dépenses)

Contactez-nous
01 46 32 00 11 www.vipratic.fr
22, avenue Charles de Gaulle 92350 Le Plessis-Robinson
Fax : 01 46 32 35 51 Email : vipratic@wanadoo.fr

CHÈQUE EMPLOI SERVICE UNIVERSEL
SAP SERVICES À LA PERSONNE

Rachat d'or
Aux meilleurs Tarifs
Toute l'année chez le fleuriste
PLUIE DE ROSES
434, av. de la Division Leclerc - 92290 Chatenay-Malabry
(parking intermarché / Bus 195, 379, 179 Arrêt Place Cyrano de Bergerac ou Lycée technique)
Tél. : 06 61 87 61 45 / 01 46 31 03 57
Estimation gratuite. Sans rendez-vous et en toute confidentialité. Déplacement à domicile possible.
Nous achetons l'or sous toutes ses formes :
- Bijoux (même cassés), lingot d'Or.
- Pièces de monnaies d'Or ou de collection (toutes époques),
- Vieil Or, Or dentaire, objets anciens en Or.
- Montre Or ou de marques, Chronographes, montres Gousset en Or.
- Pierres précieuses (diamants, rubis, saphir, émeraudes...)
- Bijoux et objets en Argent

Mardi / Vendredi : 10h30/12h30 - 15h/19h
Mercredi / Jeudi / Samedi : 9h30/12h30 - 15h/19h
Dimanche : 10h/13h - Lundi : sur rendez-vous (fermé en août)
Paiement immédiat
Se munir d'une pièce d'identité. Règlement par chèque (ou virement bancaire)

Petites annonces

RECHERCHE D'EMPLOI

■ Dame recherche heures de ménage et de repassage, 1h ou 2 h le samedi matin, ou en semaine 2 h à 3 h.
Tél. : 06 30 88 62 81.

■ Femme sérieuse, dynamique, méticuleuse, consciencieuse et souriante, non fumeuse, possédant une voiture, cherche à aider pour ménage, accompagnement d'enfants, personnes âgées ou en difficulté pour courses ou autre.
Tél. : 06 98 29 31 78.

■ Jeune femme cherche à effectuer heures de ménage, repassage, courses, sorties… Je dispose d'un véhicule. Pour plus d'informations, veuillez me contacter au 06 45 51 13 32.

■ Jeune femme recherche heures de ménage et repassage, travail rapide et soigné. Ponctuelle, honnête et dévouée, je suis disponible tous les jours et à tout moment.
Tél. : 06 15 08 86 24/06 69 98 52 38.

■ Jeune femme recherche ménage, repassage, garde d'enfant et s'occupe des personnes âgées. Bonnes références au Plessis-Robinson, dynamique, propre, dévouée, honnête. Disponible du lundi au samedi.
Tél. : 06 69 65 37 00.

■ Habitant du Plessis-Robinson, je vous propose mes services : peinture, lessivage, petit bricolage papier peint. (Si je suis absent, laissez-moi un message : je vous rappellerai dès mon retour). Tél. : 06 84 72 58 79.

GARDE D'ENFANTS

■ Étudiante de 19 ans, très sérieuse, ponctuelle, calme et ayant plusieurs baby-sittings à mon actif, disponible les soirs et week-end pour des baby-sittings occasionnels.
Tél. : 06 68 68 16 87.

■ Je suis actuellement étudiante en 2e année à l'IUT de Sceaux. Ayant déjà de l'expérience en baby-sitting, je vous propose mes services pour garder vos enfants de manière régulière ou occasionnelle. Je propose toutes sortes d'activités pour les occuper le temps de votre retour, notamment de l'anglais et du piano. Alors n'hésitez pas à garder mon numéro sur la porte de votre frigo. Tél. : 06 31 84 16 22.

■ Jeune fille sérieuse cherche enfants à garder le matin pour amener vos enfants à l'école. Disponible à toutes demandes de 6 h du matin à 14 h. Tél. : 06 62 59 88 43.

■ Pour garder deux enfants de 9 et 11 ans, cherche personne(s) pour mercredi toute la journée, sorties d'école lundi et mardi, amener à l'école 1 ou 2 matins. Possibilité vacances scolaires si souhaité. Tél. : 06 15 50 31 22.

COURS / SOUTIEN SCOLAIRE

■ Cours de Russe donnés par une russophone, destinés à tous les niveaux. Tél. : 06 66 34 38 85.

À VENDRE

■ Poussette canne « Mac laren » rose 60 €, tableau évolutif face blanche magnétique, face tableau noir 25 €, siège auto groupe 1/2/3 marque Chicco 60 €, siège auto Ferrari 0 à 18 mois 50 €. Tél. : 06 63 63 69 57.

■ Refrigirator « Indesit » très bon état 180 €, buffet blanc et gris 50 €, cuisinière gaz « Indesit » presque neuf 120 €.
Tél. : 09 54 18 09 03 après 20 h.

À LOUER

■ Place de parking résidence Castiglio près du marché.
Tél. : 06 18 54 56 32.

■ À Santa Giulia en Corse du sud, mini villa 40 m² les pieds dans l'eau. Tél. : 04 95 70 16 56.

ATTENTION ! Les annonces sont publiées sous la responsabilité de leurs auteurs. Elles sont réservées aux Robinsonnais. Cependant, la rédaction du *Petit Robinson* se réserve la possibilité de refuser une annonce dont les termes induiraient un non-respect de la loi. Devant le nombre de demandes, la rédaction du *Petit Robinson* ne peut garantir la diffusion de vos petites annonces. Celles-ci seront retenues par ordre d'arrivée dans la limite de l'espace disponible.

État-civil

NAISSANCES

■ Mélina CARPENTIER, le 9 décembre
■ Giulian FASSIO, le 22 décembre
■ Estelle ZERBIB, le 25 décembre
■ Rose KAÏS, le 26 décembre
■ Louise COUSSON, le 26 décembre
■ Léon DAULT HOLLEVILLE, le 27 décembre
■ Raphaël CHOULOT, le 28 décembre
■ Noé SIMAO FERNANDES, le 28 décembre
■ Nathan BALLE, le 28 décembre
■ Maxence LEFEBVRE, le 28 décembre
■ Kessy AMANDA, le 29 décembre
■ Maxence HERVAGAULT, le 30 décembre
■ Andréas PINTO DA SILVA, le 30 décembre
■ Emma CASSELEUX, le 30 décembre
■ Hugo HENRY, le 1er janvier
■ Sarah SELLALI, le 1er janvier
■ Dorian GOUGAY, le 4 janvier
■ Ava TRAORE EZELIN, le 5 janvier
■ Maël BONTEMPI, le 5 janvier
■ Jules TEIXEIRA, le 6 janvier
■ Mathilde PAIN, le 6 janvier
■ Lola VENET, le 7 janvier
■ Adam FASSI, le 9 janvier
■ Clément BERNA, le 9 janvier
■ Younès TOUNSI, le 10 janvier
■ Emma LEBRUN LOUIN, le 12 janvier
■ Alexis LÉVÊQUE, le 13 janvier
■ Eloïse MARTIN BERTIN, le 14 janvier
■ Arthur TSAPATSARIS, le 15 janvier
■ Tidjany TIMERA HOMO, le 17 janvier
■ Matty SOULIER, le 17 janvier
■ Camille TOUTIN, le 18 janvier
■ Tamara ZEIDAN, le 18 janvier
■ Clara GUYOMARD, le 19 janvier
■ Eloïne LEGRAND, le 20 janvier
■ Diane BHATT, le 21 janvier
■ Valentin DUPIC, le 26 janvier

Alexis Lévêque, né le 13 janvier

MARIAGES

■ Stanislas BRZOSTEK et Francine MARTIGUE, le 5 janvier
■ Ludovic TESNIERE et Carole AUZANNEAU, le 5 janvier
■ Matthieu VIVIEN et Aurélie RAILLOT, le 12 janvier
■ Ibrahime MOUSSA et Arafat MMADI, le 26 janvier

DÉCÈS

■ Gabrielle MAUSSE, le 23 décembre
■ Dominique IRALI, le 23 décembre
■ Jeannine DASSONVILLE épouse LEUDIÈRE, le 24 décembre
■ Yvette CLAUDE veuve AYMÉ, le 2 janvier
■ Olivier RAMOS, le 6 janvier
■ Nicole DESCHAMPS veuve FIRH, le 1er janvier
■ Marie LANFRANCHI veuve DELAGE, le 29 décembre
■ Henri ROBIN, le 9 janvier
■ Jean DAVOIGNEAU, le 14 janvier
■ Alain HILDEVERT, le 27 janvier
■ Gérard SOREL, le 26 janvier

PUBLIEZ LA PHOTO DE VOTRE BÉBÉ ! Si la naissance de votre enfant est annoncée dans cette liste ou s'il vient de naître, vous avez la possibilité d'adresser une photo à redaction@plessis-robinson.com afin qu'elle soit publiée dans un prochain numéro.

NUMÉROS UTILES

■ Accueil de la mairie : 01 46 01 43 21
■ Services Techniques : 01 46 01 44 10.

PERMANENCES EN MAIRIE

Chaque semaine, votre mairie accueille plusieurs permanences pour mieux vous informer et vous conseiller :

■ la CAF, les impôts, un avocat, un conciliateur de justice, un médiateur familial, un conseiller de l'Espace Info Énergie Habitat,

■ les associations : *UFC Que choisir, l'ADIL* (information sur le logement), *France Alzheimer, Valentin Haüy, le Centre National d'Information sur les Droits des Femmes et des Familles, Dinamic Médiation Familiale.*

Retrouvez les horaires des permanences sur www.plessis-robinson.com ou en contactant le 01 46 01 43 21.

POLICE MUNICIPALE

■ **Interventions.** Patrouilles de surveillance Toute l'année : 7 jours sur 7 / Jour et nuit

■ **Accueil - secrétariat.** Du lundi au vendredi - De 9 h à 12 h et de 13 h à 17h.
Tél. : 01 46 01 44 33

PERMANENCES DU MAIRE

Le maire tiendra des permanences sur rendez-vous (01 46 01 43 21) les lundis, de 17h à 19h :
■ 4 mars au Complexe sportif Joliot-Curie
■ 25 mars en mairie.

PERMANENCES DE BÉATRICE ROBIN

Les permanences de Béatrice Robin, maire adjoint aux Affaires sociales, à la Famille, à la Petite enfance et aux personnes handicapées, se déroulent en mairie le mardi sur rendez-vous de 15 h à 16 h (RDV Affaires sociales : 01 46 01 44 31) et de 16 h 30 à 17 h 30 (RDV Petite enfance : 01 46 01 43 75).

PERMANENCES DU DÉPUTÉ

Les permanences mensuelles de Jean-Marc Germain, député de la 12e circonscription des Hauts-de-Seine, ont lieu tous les premiers vendredis du mois de 17 h 30 à 20 h 30 au 45, avenue Édouard-Herriot au Plessis-Robinson.

Rendez-vous au 01 40 63 94 21.

Nouveaux Robinsonnais

Vous souhaitez être invité à la Cérémonie d'accueil des nouveaux habitants ?
Merci de nous laisser vos coordonnées :
☐ Madame ☐ Mademoiselle ☐ Monsieur

Nom : ..... Prénom : .....
Adresse : .....
Tél. : ..... E-mail : .....
☐ Je viens d'arriver au Plessis-Robinson

Date d'arrivée : .....
☐ Je souhaite être invité(e) à la cérémonie d'accueil

Bulletin à renvoyer au : Service Relations Publiques
Hôtel de Ville, 3, place de la Mairie, 92350 Le Plessis-Robinson

NUMÉROS SOS GARDES

Le numéro national « SOS Gardes » vous permet de connaître la pharmacie de garde la plus proche 24h/24 et 7j/7, à partir d'un code postal ou d'un nom de ville, en composant le 3915 (0,15 € TTC/min).

PHARMACIES DE GARDE

■ **Dimanche 3 mars :**
pharmacie Legrand, 48 rue Edmond-About au Plessis-Robinson.
Tél. : 01 43 50 04 65

■ **Dimanche 10 mars :**
pharmacie Straub, 80 avenue de la République au Plessis-Robinson.
Tél. : 01 47 02 98 23

■ **Dimanche 17 mars :**
pharmacie Carbillet, 27 avenue Léon-Blum au Plessis-Robinson.
Tél. : 01 46 30 09 61

■ **Dimanche 24 mars :**
pharmacie du stade, 12 rue de Verdun à Châtenay-Malabry.
Tél. : 01 43 50 60 11

■ **Dimanche 31 mars :**
pharmacie du bois, 16-18 avenue du bois à Châtenay-Malabry.
Tél. : 01 46 30 01 64

■ **Lundi 1er avril :**
pharmacie Fleck, 9 avenue Charles-de-Gaulle au Plessis-Robinson.
Tél. : 01 46 30 13 06

Pour connaître les pharmacies de garde de nuit, rapprochez-vous du commissariat de police nationale 01 46 01 80 20 et 01 41 46 13 00 ou du SAMU en composant le 15.

FENÊTRE SUR

■ **ANTONY : 25e Semi-marathon d'Antony**
Samedi 24 et dimanche 24 mars, des courses pour tous dans la Ville.
Le 23, les Petites foulées d'Antony. Le 24, la Rando'roller, la course en famille, le 5 km et le semi-marathon.
Bulletin d'inscription, règlement, et plan des parcours sur www.ville-antony.fr

■ **BOURG-LA-REINE : Quart de finale de la coupe des Hauts-de-Seine de boxe anglaise amateur**
Samedi 23 mars. 19 h - Gymnase des Bas-Coquarts.
Places à réserver auprès du service Jeunesse et sports. Tel. : 01 79 71 42 40.

■ **CHÂTENAY-MALABRY : Journées de la femme**
Forum Femmes, expositions, portes ouvertes, ciné-goûter, cinéma, atelier, théâtre… du vendredi 8 au lundi 25 mars. Renseignements : 01 46 32 65 15.
Retrouvez tous les événements sur www.chatenay-malabry.fr

■ **SCEAUX : *Christine* d'après Mademoiselle Julie**
Du mercredi 20 au dimanche 24 mars au Théâtre Les Gémeaux. Librement adapté d'August Strindberg. Mise en scène : Katie Mitchell et Leo Warner /Londres. Première en Ile-de-France et création au festival d'Avignon 2011.
Réservation : 01 46 61 36 67.

■ **VERRIÈRES-LE-BUISSON : *L'apprentie sage-femme* de Karen Cushman**
Samedi 23 mars à 21 h au Colombier. Interprété par Nathalie Bécue. Dans une Angleterre médiévale et campagnarde, une enfant de nulle part va apprendre à trouver sa place dans le monde. Pour tous dès 12 ans.
Tarifs : 12 €, 10 €.
Réservations au 01 69 53 10 36/37.

■ **WISSOUS : La journée du droit des femmes**
Vendredi 8 mars à 20 h 30 en salle des fêtes de la Mairie (Place de la Libération).
Projection du film *We want sex equality*. Venez nombreux…

Directeur de la publication : Philippe Pemezec. Rédacteur en chef : Pierre Prévôt-Leygonie. Secrétariat de rédaction : Lucie Birac, Nelly Banco. Rédaction : Lucie Birac, Sandrine Gauthier. Photos : Marion Chalopin, David Ducastel, Lucien Martin, Philippe Pion, Dusan Bekcic. Maquette : JP2. Impression : Le réveil de la Marne. Publicité : CMP 01 64 62 26 00. Tirage : 18 000 ex.

LES RECETTES DU TERROIR

Le pâté de Pâques poitevin

Pendant toute mon enfance, le jour de Pâques, ma grand-mère poitevine nous servait un pâté de Pâques, couronné, ô merveille, par une petite cheminée en papier sulfurisé. Un vrai paquebot de la cuisine campagnarde…

Pour huit personnes
prévoir 300 g de pâte brisée, 150 g de bœuf haché, 150 g de veau haché, 200 g de lapin coupé en morceaux, 400 g de porc haché, 100 g de girolles, 150 g de champignons frais de Paris émincés, six œufs durs coupés en deux, trois échalotes, dix brins de persil, quinze brins de ciboulette, deux cuillères de crème fraîche, deux œufs frais, huile d'arachide, sel et poivre.

Réalisation
- Étaler la pâte brisée en deux cercles, un peu plus grands que le moule.
- Disposer du papier sulfurisé dans le fond du moule, recouvrir avec le premier disque de pâte brisée.
- Dans une casserole, faire chauffer l'huile, dorer les échalotes et les champignons. Ajouter ensuite la viande hachée de porc, puis le bœuf, le veau et enfin le lapin. Mélanger bien entre chaque ajout.
- Incorporer le persil, la ciboulette, la crème et l'œuf. Mélanger pendant 5 mn. Saler et poivrer.
- Cuire 20 mn à feu moyen.
- Recouvrir le fond de pâte avec la farce à la viande. Répartir les œufs durs en étoile.
- Recouvrir du second cercle de pâte brisée, souder bien les extrémités, et en perçant un trou au centre du pâté, placer une cheminée en papier sulfurisé. Badigeonner le pâté avec un œuf battu.
- Cuire au four, à 190 °C, pendant 45 mn. Servir chaud ou tiède.

CINÉ-JEU

Quiz cinéphiles

Le cinéma Gérard-Philipe vous invite à gagner dix places pour le film *Hitchcock* de Sacha Gervasi en répondant à ce quiz inspiré par un des chefs-d'œuvre du maître : *Psychose*.

1. De quel auteur l'œuvre de *Psychose* est-elle adaptée ?
☐ Robert Bloch
☐ Williams's Burroughs
☐ Anthony Burgess

2. De combien de suites le film *Psychose* a-t-il été l'objet ?
☐ 1 ☐ 3 ☐ 5

3. Une peinture a inspiré la création de la maison de Norman Bates :
☐ Le château de Chillon (Gustave Courbet)
☐ House by the railroad (Edouard Hopper)
☐ Le cimetière paysan (Vincent Van Gogh)

4. Il aura fallu 75 prises pour tourner la scène de la douche ; quelle est la durée de cette séquence ?
☐ 17 secondes ☐ 45 secondes
☐ 1 mn 52 secondes

Adressez vos réponses au cinéma Gérard-Philipe par courrier (2 rue André-Le Nôtre) ou par mail : cinema@plessis-robinson.com, en précisant vos coordonnées. Après tirage au sort, dix bonnes réponses seront récompensées.

JEUX

Mots fléchés

Grille proposée par Philippe Imbert.

Chaque mois désormais, vous seront proposés des jeux (mots fléchés, mots croisés, sudokus…) reliés à votre ville. En mars, promenons-nous dans les parcs et jardins du Plessis-Robinson.

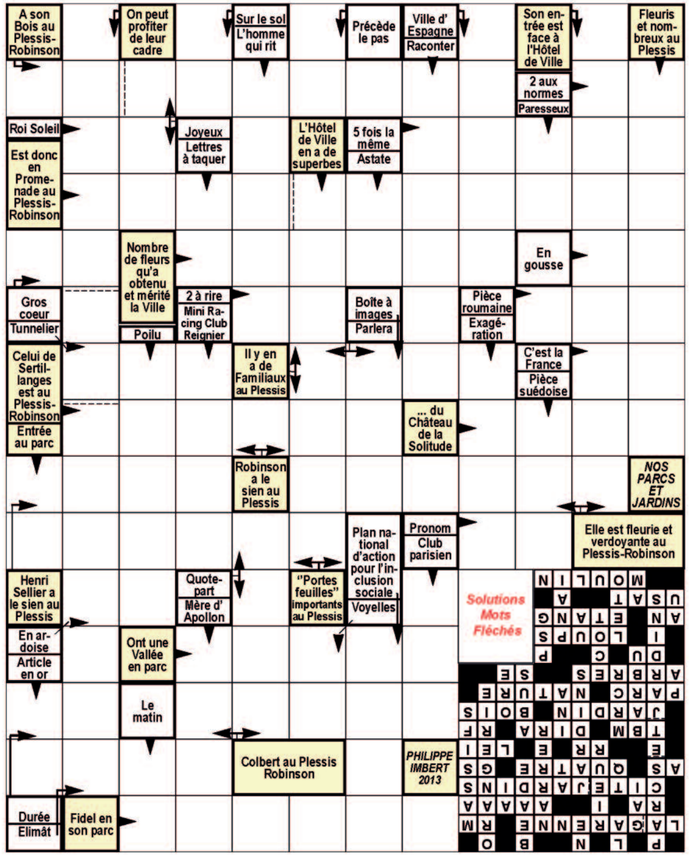

LES MOTS MELES : *PARCS & JARDINS*

Rayez dans la grille les mots de la liste pour ***découvrir le MOT MYSTÈRE*** **dont voici la définition :** « ***Porte feuilles*** » Les mots peuvent être lus horizontalement, verticalement ou diagonalement, de droite à gauche, de gauche à droite de haut en bas et de bas en haut.
Tous les mots en gras ont un rapport avec les PARCS & JARDINS !

E	N	S	E	R	R	E	T	R	A	P	S	R	
S	R	U	E	L	F	P	C	F	V	C	E	O	
E	S	S	M	I	A	D	I	A	I	S	E	S	
R	I	E	L	R	S	S	E	L	L	E	R	E	
I	R	M	C	E	S	R	B	S	L	G	O	S	
O	U	S	E	A	B	U	E	A	E	A	B	E	
C	E	L	M	R	P	R	S	B	X	R	R	S	
N	L	U	A	S	A	S	V	L	U	B	A	U	
A	F	E	C	U	L	E	E	E	E	M	N	O	
L	E	N	Q	N	I	D	R	A	J	O	C	L	
A	A	S	S	E	N	A	T	A	L	P	H	E	
B	A	S	S	I	N	S	S	A	U	L	E	P	

BANCS PUBLICS - PELOUSES - ESPACES - VERTS - ALLEES - ARBOREES - PLATANES - BRANCHE - OMBRAGES - PARCS - MASSIFS - FLEURS - PARTERRES - FLEURIS - ROSES - BALANCOIRES - JEUX - SABLE - BASSINS - SAULE - DAIMS - SQUARES - JARDIN - VILLE -
ELFE - ENSERRE - FECULE - FUMAS - FILM - GLACE - SALEE -

Le mot à trouver est :
……

Votre agenda de mars

Vendredi 1er mars — LIEUX ET HORAIRES

DON DU SANG — Complexe sportif Joliot-Curie
4e opération de collecte organisée par la Ville et l'Établissement Français du Sang — *De 9 h à 18 h*

JUDO — Espace Omnisports
Entraînement de masse des écoles élémentaires Louis-Hachette, Louis-Pergaud et Jean-Jaurès — *De 14 h 15 à 16 h*

Dimanche 3

ÉVÈNEMENT — Complexe sportif Joliot-Curie
9e Bourse toutes collections organisée par l'association des *Collectionneurs du Plessis-Robinson* — *De 9 h à 18 h*

Samedi 9

VOLLEY-BALL — Espace Omnisports
Ligue B : PRVB/Asnières VB 92 — *18 h*

Samedi 16

VOLLEY-BALL — Espace Omnisports
Ligue B : PRVB/ VC Cambrai — *18 h*

Jeudi 21

FORUM — Complexe sportif Joliot-Curie
« Giga la vie » : stands de prévention-santé réservés aux collégiens — *De 8 h 30 à 17 h*

Vendredi 22

FORUM — Complexe sportif Joliot-Curie
Forum seniors : stands de prévention-santé, loisirs, vie quotidienne… ouvert à tous les retraités. Entrée libre — *De 13 h 30 à 18 h*

Vendredi 22

PRÉVENTION — Cinéma Gérard-Philipe et hall de la bibliothèque
Campagne « Alcool, tabac et autres drogues : + d'info, pour - d'intox »
Soirée 18-30 ans (exposition, *Requiem for a dream*, théâtre interactif, DJ…) — *De 19 h à 0 h 30*

Samedi 23

RUGBY TOP 14 — Stade Yves du Manoir – Colombes
Racing /Perpignan — *18 h 30*

JUMELAGE — Moulin Fidel
Soirée « Fish and Chips » : dîner dansant — *20 h*

Dimanche 24

SOLIDARITÉ — Piscine du Hameau
« Nager à contre cancer » au profit de la *Ligue contre le cancer* — *De 9 h à 12 h 45*

Mercredi 27

CITOYENNETÉ — Salle du Conseil
Conseil municipal — *19 h 30*

Samedi 30

RUGBY TOP 14 — Stade de France
Racing /Stade toulousain — *18 h 30*

RENCONTRE MUSICALE — Théâtre du Gymnase Anatole-France
Concert de Licia Chery.
Première partie : Paul Besson — *20 h*

Dimanche 31

CLOCHES DE ROBINSON — Jardin de Robinson
Chasse aux œufs, jeux de kermesse, poney, concours d'œufs décorés… — *De 10 h à 18 h*